（第二版）（明治卅一年五月九日第三種郵便物認可）　昭和十四年十一月七日（火曜日）　臺灣日日新報　第一万四千二百四十一號　A　（一）

臺灣新民報 夕刊

十一月六日

一ヶ月定価一部二錢
發行所　臺北市榮町二丁目一番地　臺灣日日新報社
基隆市堺町（電話八五）基隆支局
臺中市綠町（電話〇七）臺中支局
臺南市開山町（電話〇〇）臺南支局
花蓮港街入船町　花蓮港支局
大阪市西區靱南通壹丁目（ユタカビルディング内）大阪支局
東京市芝區櫻田本郷町壹番地（三菱ビル内）東京支局

露骨に重慶同情

赤區完成を急ぐ

【大阪五日發同盟】重慶政府の強化につけ込み中共兩軍の國民政府攻勢は盛んに熾烈化し、中共軍の西北地區移駐に關聯してソ聯よりの續續軍材料の供給を滿足化すると共に、ソ聯新疆省をも同地區に進駐せしめて重慶側への壓迫を強化しつつあるが、最近大陸に入つた情報に依れば昨年二百架餘機のソ聯空軍部隊を以て新疆省内に基地を設定し、中共は其後國共の對立が激化すると共に專らこのルートを通じ重慶側への軍需品の供給を圖るため關州、甘肅、綏遠、陝西北部を經由し新疆化關州公路を完成した

獨軍に蹂躙された波蘭

（上）フルソー開城後武裝解除され市内行進のポーゼン市民（十月七日）

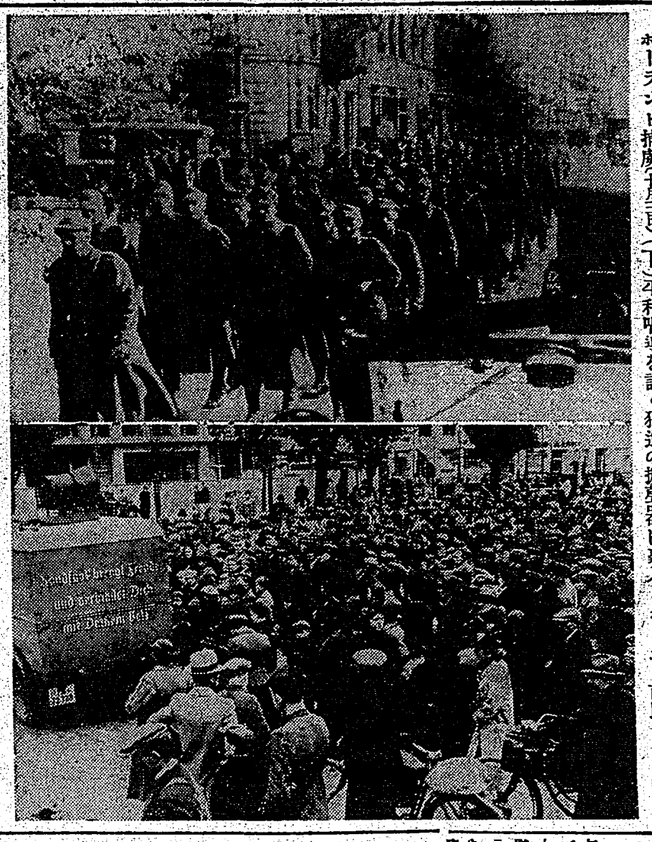

ポーランド捕虜（十月三日）（下）平和唱導を說く獨逸の擴聲器に聽入るポーゼン市民

決行前後の苦心は口では話せない

杭州灣敵前上陸二周年を追憶　柳川中將は語る

さすがその任務の重大さ、しかも幾分の損害で作戰せねばならぬ爲めの苦心は口では話せない、五日の朝はひどい雨で夜の帳も見分けられぬ程だつた、いかし實期してゐた以上は萬難をうまく避け僅少の犧牲で成功出來た譯は正に天佑の二字に盡きる、六日も雨、七日には敵軍に察はれたが上陸は即の二日で安心してゐたので步

しも影響はなかつた、敵兵力は約一個師だつたが彼を欺いた奇襲上陸に或は捕虜に或は潰滅と言ふ樣に四散してしまつた、今日つくづく感じる事は敵地や如何程長くなつたこの點に各人がこの點上陸の殺が爲めに當るならば必ず潰滅の目的は充分遂げられようといふ事だ

【東京六日發本社特電】「日軍百万杭州灣上陸」の歷史的なアドバルーンに支那の心臟を碎からしめ、壓迫に喘して蠢く無數皇軍の杭州灣敵前上陸から早くも二年、其の間年記念日に當る昨日も遂き五日昌時の敵前上陸當時の苦心談を語つた、同將軍は杭州灣上陸の際は第十一軍司令官として作戰の指揮に當つた

大麻の頒布申込

十二萬七百五體

臺北州九日に頒布式

【東京六日發同盟】明治天皇の御製並に昭憲皇太后の御歌各五首を染め拔いた東京府五万名人の第九回明治神宮奉拜式は六日午前九時廿分から秋谷の空の下代々木鎭座地に於て執行された、二百五十名の男女中學校上級生職員等約五万、閣僚文各官代理外多數來觀參集、先つ國歌齊唱後明治神宮遙拜が行はれ次で秩父宮殿下の御

【東京六日發同盟】「日軍百万杭州灣上陸」の歷史的なアドバルーンに支那の心臟を碎からしめ、壓迫に喘して蠢く無數皇軍の杭州灣敵前上陸から早くも二年、其の間年記念日に當る昨日も遂き五日昌時の敵前上陸當時の苦心談を語つた、同將軍は杭州灣上陸の際は第十一軍司令官として作戰の指揮に當つた

五萬の男女生徒ら

代々木原で分列式

明治神宮奉拜式の行事

【東京六日發同盟】明治天皇の御製並に昭憲皇太后の御歌各五首を染め拔いた東京府五万名人の第九回明治神宮奉拜式は六日午前九時廿分から秋谷の空の下代々木鎭座地に於て執行された、二百五十名の男女中學校上級生職員等約五万、閣僚文各官代理外多數來觀參集、先つ國歌齊唱後明治神宮遙拜が行はれ次で秩父宮殿下の御

會場の戰利品見て

山の青年ら感歎

時局展も愈よ終幕近し

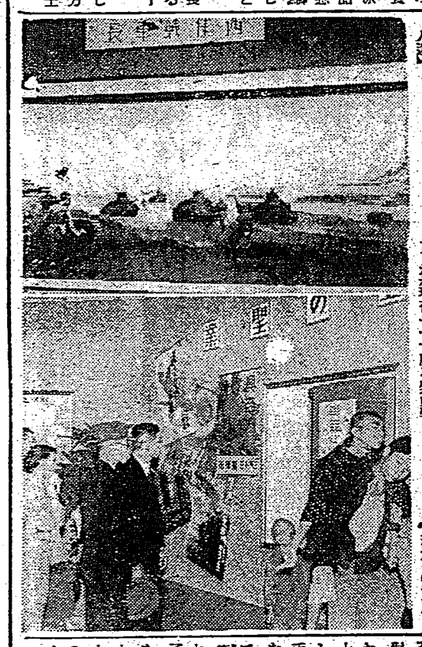

人波

内地銀行團の一行

けふ入港の高砂丸で來臺

【基隆電話】商船高砂丸は六日正午基隆埠頭に着いた、船客はシンジケート銀行團總裁兼東銀總裁川崎克氏以下十名の一行、關係會社員、各地支店長等總勢四十名、吉田マニラ總領事の諸氏ら九百六十六名であつた

【東京六日發本社特電】「日軍百万杭州灣上陸」の歷史的なアドバルーンに支那の心臟を碎からしめ、壓迫に喘して蠢く無數皇軍の杭州灣敵前上陸から早くも二年、其の間年記念日に當る昨日も遂き五日昌時の敵前上陸當時の苦心談を語つた、同將軍は杭州灣上陸の際は第十一軍司令官として作戰の指揮に當つた

歸還兵や遺族に

職業の再教育

臺北州社會事業係で

臺灣神社に參拜

【基隆電話】六日午前八時基隆着入港の長砂丸にて北京の聖者として全支の民衆より敬慕されて居る清水安三氏が上海より來合したが同氏はサヨンに於て左の如く語つた

【東京六日發同盟】明治天皇の御製並に昭憲皇太后の御歌各五首を染め拔いた東京府五万名人の第九回明治神宮奉拜式は六日午前九時廿分から秋谷の空の下代々木鎭座地に於て執行された、二百五十名の男女中學校上級生職員等約五万、閣僚文各官代理外多數來觀參集、先つ國歌齊唱後明治神宮遙拜が行はれ次で秩父宮殿下の御

名譽の戰傷者

林部隊名譽の戰傷者が原隊から次の通り發表された

步一、小林正夫（臺北市東門町

貴院の南支皇軍

慰問團一行來臺

貴院南支派遣慰問團一行中福村子、高橋男、上野氏及び丸茂書記官は六日高砂丸で來臺同氏に自動車にて台北に向ひ午後一時より總督官邸にて總督に面會の午餐

次の夕刊小說

馬に乘る猿

石川達三作

伊東顯畫

小說の舞臺は滿洲の奥地である、主人公が興味をもつのは、それらの人物が如何なる生き方をしたか、いかに良く生きたか、いかに努力して生きたかといふ點だ。ところが

手當金を增して

戰爭氣分を煽る

西部戰線へ異狀を呼ぶ

【ロンドン五日發同盟】ギリシヤ汽船ニコラス・エム・ペリヨス號（五、二九五噸）は英國近海において獨逸水雷に觸れ沈沒した、乘組員中二十六名は附近航行中の汽船に救助された

落下傘の新記錄

【モスクワ五日發同盟】五日イシュート連下の名テソロドフニヤレスチア號の報道に依れば、パラ

家庭と婦人

麻疹の死亡率は 日本が世界第一

豫防血清で未然に防げ

子供 は誰でも一度は麻疹にかかるものでのがれられない子供の生命のあの病氣であると感銘に考へることは間違ひでないかと思ひます。麻疹は子供にとつてはなかなか苦しい病氣です。それに麻疹はただありふれた病氣と片づけられる輕いものではないのです麻疹そのものより、合併症がおそろしいのであつて、この危險を考へないといけません。どんな合併症が多いかと調べますと次の通りであります。

氣管支カタル　肺炎　中耳炎　ヂフテリヤ　扁桃腺炎　耳下腺炎　氣管支肺炎（腺病後）　腦膜炎、腦膿瘍、關節炎、角膜軟化症、全眼球炎などの合併症を併發して失明することもあるのであります。

麻疹 の罹病率の最も高いのは一五年の間で死亡率の最も高いのは滿二年、死亡者の約九十五%を五年以内の幼兒が占めてゐる狀態です。豫防力の弱い幼兒期にこんなに罹病率の高い病氣を何の顧慮もなしに放任しておくのは恐しいことです。麻疹に併發した腦炎は、百日咳の後の腦炎併發と共に腦炎は不良で、殆ど救ひ得ない、中の後遺をよく殘きます。この場合、日光に直射させるのが療法です。上等の毛布は殺菌地方でとれるので、戰が日光の紫外線を知りませんから、日光に當てることがありません。

毛皮類の手入

日光に直射させるな

毛皮を使用する季節となりますが、しまつてあつた毛皮を取出したら、先づ日光に當て、よく叩いて、中の埃をよく除きます。この場合、日光に直射させるのが要領です。上等の毛皮は殺菌地方でとれるので、戰が日光の紫外線を知りませんから、日光に當てることがありません。

又、汚れやシミがあるからといつて、キツネ抽で拭くのも絶對にいけません。毛をあらして、光沢をなくします。毛皮自身に脂肪があまりますので、毛はより汚れるものです。むしろ新しい刷毛のやうな方が、毛についたのがとれなかつたり、皮をよごしたりするためです。

僕つてゐる間は、時々埃を叩き、あとは毛並通りにブラシをかけておく程度にいたします。もし汚れがひどいのなら、なまじつか素人が手入するより、毛皮店へ頼む方が安全です。

オーダーの襟、袴、ショールの縁などについてゐる毛皮も右と同じで、特に布の方をプレスする時毛にアイロンなどかけるとやんだりしていためます。

それから、敷物の毛皮には埃がつき易いので手入をよくし、濕氣と黴をさけるやうにいたします。

(C)小鍋に三合位の湯を作り火から下して、その中に玉子を入れ蓋をして（鍋の上に湯がかぶつて居る程が適當）五六分後に玉子をとり出します。

【調理法】(1)玉子を割りよくうち、これに牛乳、鹽、胡椒、バセリ少々を加へて混ぜます。(2)フライパンにバタを溶かし、その中に、前の用意した玉子を入れて軽くかきまぜ、半熟位に火が通りましたらこれを皿に盛り、パセリをそへて供します。

卵のみぞれ煮

【調理法】(1)卵は三個におろし普通の切身より少し小さめの物を數個用意する。(2)この汁に大根のおろしたもの大匙一杯を加へて煮つけ、これを皿の上にたつぷりかけて供します。

【御注意】焼き魚は煮魚より消化が悪いので、病人には煮魚を用ひるのが常例です。

ふわ〳〵汁

【材料】豆腐五分一丁、鶏挽肉七匁位、酸牛本、煮出汁一合、醤油、鹽少々、片栗粉大匙二杯

【調理法】(1)豆腐を布巾につつんでのし重しをして水をしぼり、これをすり潰しておきます。(2)鶏肉の脂肪を良くたたき、これを豆腐に加へてよくまぜ合せて鹽少々と片栗粉を加へてよくすりまぜて、小さめの團子を作ります。(3)汁は細かく小口切にしてさらしておきます。(4)澄し汁を入れ煮立ちましたら前の團子を入れ、浮き上るまで煮て、醤油で吸物のやうに味をつけさし汁を加へて椀に盛ります。

魅力ある聲

練習で上手になります

魅力ある聲は人格を表はすものです。ズバ抜けて美人といふほどでなくても、聲の魅力なのは人に好感を與へるものです。どんな美人でも、金切聲やドラ聲であつては全く魅力がありません。

聲の魅力といつても、結局は調律の美しい調べのある聲です。自然のメロデイーが必要です。これは生れつきといふより、發聲の練習に依るものです。次に聲を魅力的にする方法を傳授いたしませう。

聲を美しくしたい、いや先づ何より心を若々しく持つこと、心にほつみを與へることが大切です。時折の笑ひ聲から笑ふこと、これが第一の秘訣です。かうすると自然に美しく、明るい氣分になります。

このことは心を若々しく持つのにもよいテニックであり、身體のためにもいゝ運動であり、呼吸の神經の緊張をゆるめて聲を美しくします。心から笑ふことは聲を魅力的にする練習の基本です。

さて次は呼吸の調整――まづあなたが一番愛する花、一番香りを好いてゐる花を一輪手に持つて下さい。（芳香するだけでもよい）眼をとぢてこの愛着的な花の香ひをしづかに吸ひます。肺が最大限に膨脹するところまで。それから暫くこの吸ひ込んだ花の香氣を愛惜するかのやうに、徐々に吐き出してゆく。呼吸にして呼吸はゆつくりと調整する練習がつたら、次には何かゆつくり發音する練習にとりかかります。いつも聲は腰の辺から出す心持らでないといけません。これが全部出來たら次の通りであります。

話聲はとても面白いのに一向に人々をひきつけないとしたら、それは聲の調子に魅力がないためです。聲の表情を出すためには、他の人が話すところをよく聽いてみると分ります。大抵の人は心を傳へるのにただ言葉だけに頼らうとする。然し相手の表情に傳へるものはただ言葉だけでなく、聲の調子です。日本の女性が一般に會話に魅力のないのはこの言葉の調子が缺けてゐるためです。

外國語ではこの点が非常にやかましくハリウッドの俳優學校では發聲練習をやつてゐます。この全く意味のない言葉を發聲するといふ意味をその音の調子に依つて傳へようと云ふ練習です。首の廻轉運動は喉の筋肉をゆるめて聲を柔かくします。喉の神經が緊張すると聲が甲高く不愉快になります。欠伸は發聲器官にとつてよい運動ですから、一日數回連續的に行ふとよい。日曜に吹く事もよい發聲法だが、カードの様を暫くにあて唄ふのも聲のニュアンスを美しくする効能です。

母親 たちの理解と協力とをもつて、麻疹にかかつた子供はその流行期に少しの血液を他の未罹病の子供に分けることを實行したいと思ひます。

麻疹にかかつた成人の血清でもよいのですが、罹病の点からいつて成人血清よりも恢復期血清の方がずつとよいことが證明されてゐるまので、これは是非とも親御さん方が理解と協力されて、麻疹の罹病を少くしたいものであります。

人生四十を過ぎて

生殖機能衰退の悲哀に惱む時

朝飲んで晩の氣分を試みよ

我が身に無上の強味を感ずるであらう

人類共通の願望

不老長壽は洋の東西を問はず人類共通の悲しき願望であり、生きとし生けるものの最大の希望であるは今更述べるまでもないが、此の老衰を防ぐ根本原理が生殖腺内分泌の作用と、人間は年を取るから老衰するのでなく、生殖腺機能が衰弱すると年齢に關係なく老衰すると云ふことが分つた、即ち生殖腺内分泌機能が旺盛であれば、人間は六十や七十でも決して老衰しないと云ふことが證されたのである、其れ以來學界の眞劍な努力が傾注せられ若々と内分泌の驚異は殆んど人間生活を創造したとさへ出來ないまでも一大飛歩を見たのである

服んで見れば分る

我國内分泌學界の權威ホルモン科學方面に國寶的存在である羽太博士は人體の生殖腺機能に關する多年間研究的實驗的の結果、人間の生殖、發育、老衰等の人の一生は一に腦下垂體ホルモンの消長にあるとの結論に基いて、發育完成されたのが本若返り藥「キング・オフ・キングス」である、本劑は生殖腺機能の衰微衰退を快癒復復に導く人體に最も必要なる數十種のホルモンを主剤に現代お學で理想的調和せる理想的滋養强壯作用をする最完璧の高貴藥を配合し若返り藥としての全能を發揮せてあるので、本劑一粒一粒に隠る紅夢深々の祕密、驚嘆讃の滴足感は、我が身をして無限の歡樂に醉るでありましよう。

御註文は一刻も早く

本劑にて我が身を取りなく衰微にさせる早老無力を征服し以て人生無上の幸福を味はひたい方に、最内容有名藥店にて販賣して居りますからお求め下さい。

万一品切れの節は、東京市芝區濱新町十二番地、總代理店合名會社春夢堂（振替東京七七一番）へ振替為又は小爲替現金引換便にて御註文下されば至急發送致します、藥價は小型一〇〇粒入一面中型一八〇粒入五圓、大型六〇〇粒入金四圓です、送料は全部六十五錢だけを負擔の至極廉ひ致しおります。

疑つたのは認識不足でした

永屋善次（五十五歳）

貴店の回春劑キングスの廣告文を讀んで見る度毎に何んぼ何んでも其んなに效くものかと疑はれましたが、餘りにも疲勞、倦怠が甚しいので少しでもなくなればと思ひ切つて十圓分を註文した次第です、然るに驚いた事は氷年苦んだ疲勞、倦怠が藥を半分も飲み終らない内にすつかり取れて仕舞ふばかりでなく弱りきつてゐた精力までが自分乍ら不思議に思ふ程若返つて來たので、早老衰弱の身が忽ち人生の幸福感に變つて來ました、疑つたのは認識不足でした、然なに效く藥と知つたのは全く私の認識不足でした、御詫び致すと共に十圓分六粒を又至急送致します、代金は小爲替にて同封致します。

しみじみと生甲斐を感じた

大高三平（四十九歳）

貴店のお勧め通りキング・オブ・キングスを服み初めてから、やつと一週間しかたないのに、眼病、胃腸病が何時の間にか消えてなくなり、どんより曇つた様に感じた頭が爽快になりました、其れだけでなく藥の効能が顯著に現はれて來たのに驚きました、性力、腎力がみちみちと湧き出ることが出來ると同時に人生の生甲斐感が感じて參りました、先般御即刻した五圓分が殘部少もありませんから御送致して頂ける樣に五圓分申込を今回も代引便にて早く送つて下さい。（後略）

しみじみと生甲斐を感じた

大高三平（四十九歳）

貴店のお勧め通りキング・オブ・キングスを服み初めてから、やつと一週間しかたないのに、眼病、胃腸病が何時の間にか消えてなくなり、どんより曇つた様に感じた頭が爽快になりました、其れだけでなく藥の効能が顯著に現はれて來たのに驚きました、性力、腎力がみちみちと湧き出ることが出來ると同時に人生の生甲斐感が感じて參りました、先般御即刻した五圓分が殘部少もありませんから御送致して頂ける樣に五圓分申込を今回も代引便にて早く送つて下さい。（後略）

スグンキ・ブオ・グンキ

青春の春寄てれ盗悦愉
人生を導く明朗に

不滿飛散！

早老無能體の短日解決法公開

青春華かに過ぎて

神經衰弱の憂鬱に惱む時

朝飲んで晩の氣分を試みよ

我が身に無上の強味を感ずるであらう

人類共通の願望

不老長壽は洋の東西を問はず人類共通の悲しき願望であり、生きとし生けるものの最大の希望であるは今更述べるまでもないが、此の老衰を防ぐ根本原理が生殖腺内分泌の作用と、人間は年を取るから老衰するのでなく、生殖腺機能が衰弱すると年齢に關係なく老衰すると云ふことが分つた、即ち生殖腺内分泌機能が旺盛であれば、人間は六十や七十でも決して老衰しないと云ふことが證されたのである、其れ以來學界の眞劍な努力が傾注せられ若々と内分泌の驚異は殆んど人間生活を創造したとさへ出來ないまでも一大飛歩を見たのである

服んで見れば分る

我國内分泌學界の權威ホルモン科學方面に國寶的存在である羽太博士は人體の生殖腺機能に關する多年間研究的實驗的の結果、人間の生殖、發育、老衰等の人の一生は一に腦下垂體ホルモンの消長にあるとの結論に基いて、發育完成されたのが本若返り藥「キング・オフ・キングス」である、本劑は生殖腺機能の衰微衰退を快癒復復に導く人體に最も必要なる數十種のホルモンを主剤に現代お學で理想的調和せる理想的滋養强壯作用をする最完璧の高貴藥を配合し若返り藥としての全能を發揮せてあるので、本劑一粒一粒に隠る紅夢深々の祕密、驚嘆讃の滴足感は、我が身をして無限の歡樂に醉るでありましよう。

御註文は一刻も早く

本劑にて我が身を取りなく衰微にさせる早老無力を征服し以て人生無上の幸福を味はひたい方に、最内容有名藥店にて販賣して居りますからお求め下さい。

万一品切れの節は、東京市芝區濱新町十二番地、總代理店合名會社春夢堂（振替東京七七一番）へ振替為又は小爲替現金引換便にて御註文下されば至急發送致します、藥價は小型一〇〇粒入一面中型一八〇粒入五圓、大型六〇〇粒入金四圓です、送料は全部六十五錢だけを負擔の至極廉ひ致しおります。

ハイキング 国民皆兵

國民の體位向上が叫ばれて居る秋誰にでも容易く出來る肉體の鍛錬は「歩くこと」です。都塵を離れて紫外線を全身に浴び爽かな大氣を深く吸ひ乍ら心ゆくまで山野を跋渉し、一息入れて一杯を飲みほす時いやが上にも强健な躰がつくられます

蜂ブドー酒

14—107　阪大・近藤商事株式會社

宇津救命丸

僕ラモ今ニ兵隊サン！
元氣デ育ツテ御國ノ爲ニ！

丈夫さうに見えてもお子様に油斷はなりません。殊に是からの風邪ひきや發熱は一刻を爭ふ危險な病氣になり勝です このお藥を備へて常に育兒の萬全を期して下さい！

カン・ムシケ・チエ熱
青便・消化不良及虚弱
兒の體質强壯化に良効

藥價　廿錢より十圓迄
全國藥店にあり

店理代總　店商置玉　社會式株　藥製

情熱の飛沫

(151)

高見順作
田代光畫

陥穽（三）

果して谷田部だった。編輯室へ入ろうとする所を捉へて「夕刻のデマ記事は、君から出たものぢやないかと思ってゐたが、やつぱり……」

佐治が、きめつけると

「と、とんでもない。うつたへ、おびえた顔で「冗談ぢやない、佐治君」

谷田部もさるもの、怒ら妖智を働かせて、

「君はあの記事を見て、旅館に來たのぬ。——僕も、いま旅館に來たところだ」

「旅館に？」

巧な罠のひっきに、谷田部は勢ひを取り戻して

「さうさ。僕の方にしたつてあの記事は原稿が缺けられね」

——だが、事實は谷田部と堀江が相談して、佐治の留にケチをつける為に、新聞に出させたものだつた。

「では二人で、旅館とう」

佐治は、夕刊の記事の捏造と一緒に、大胆で擽られた奇妙な感覚のことについても、鄒をさした。この新聞社の仕業だらうと佐治は見當をつけてゐたから

「こちらではないですか」

と聞くと

「さる」

といふ返事に、——無感な感覚の掴り方から察すると、何か照用するのに過ひないと思はれるが、夕刊の記事に關したものを再び破せたら……

「それは歌に關係した二種の經業婦害の行為でもある訳で……」

さうした事に出たら、こつちもそれ相應の手段を講ずるといつた意味を匂はせたのだつた。

そこには丁度、堀江が來合はせてゐた。

佐治が記事を出て行くと

「君、まあめが」

と、いまいましげに堀江は吾打ちをして、

「えらさうに、ねじこみに來よつて——あんな者に手のねじこみに誘が聞くものか。かうなつたらいよいよもつて意地でも記事をデカデカと出して、大いに書き立てて閻はんならんですな」

堀江はこの三流新聞社の有力な株主として、勢力を持つてゐた。三流新聞でもデマ記事を載せるのは、恥としないのだつたが、堀江のこの言葉には、佐治は苦笑へ方で、若し二六馬と同かれたら引つて退却を宣言しなければなら

臺灣日日新報
本日夕刊共十二頁
臺北市表町一丁目一番地
臺灣日日新報社
電話 代表九八〇五番 編輯 二二〇六番
定價 本社 一ヶ月金壹圓五拾錢 支局 一ヶ月金壹圓貳拾錢 特別配達 一ヶ月金壹圓八拾錢 廣告料 別刊一行五字詰 壹圓 本紙一行五字詰 壹圓貳拾錢 振替口座臺灣一〇番 臺北一二三番
（明治卅一年三月九日第三種郵便物認可）（昭和十四年十一月七日（火曜日））
臺灣日日新報
第一万四千二百四十一號
A（一）

公定米價引上げ

需給圓滑に萬全期す

農林省聲明發表

【東京六日發同盟】公定米引上庁に關し農林省は六日左記聲明の形式をもつて左の如き説明書を發表した

政府は今回現下の米穀の需給の圓滑並に價格の安定を圖る爲、新米穀政府買入價格の改定を行ひ取引きの圓滑を期せんとす、政府が今回米穀の最高販賣價格を改定したる所以のものは米穀が國民の主要食料品たる關係上從來極力これが價格を抑制し來りたるがためその價格は一般物價に比し相當低位にあり、殊に內地一部において本年の旱害は相當收穫の減少を豫想せらるゝ爲となりたる結果或は現價にて將來米穀の需給圓滑を缺くに至るの虞あるを以て政府は米穀の強制買入れをなし得るの制度を設くること

前項の場合に當つては政府は米穀の最高販賣價格を改定するとともに玄米の最高販賣價格を改定して更に白米の最高販賣價格を公定して一般物價と均衡を保たる適正價格たらしむると共に配給價格の調整をも圖ることとなつた

政府は今回の改定に當つて從來の最高販賣價格と公定價格との間に存する差額を以て新米穀政府買入價格と舊米穀政府買入價格との間に存する差額を補ふ爲の必要なる措置を講ずること

政府は今回の改定に伴ひ米穀の需給圓滑を圖る爲內閣に米穀對策委員會を設置すること

米穀の強制買入れ

設置を設く

【東京六日發同盟】米の最高價格引上げに關する內閣審議會は左の如く

一、石價格に關しては從來其の取締を緩和すること

二、政府は米穀の強制買入れをなし得るの制度を設くること

三、政府は米穀の強制買入れをなし得るの制度を設くること

米穀配給統制の應急措置

農林省令を公布

【東京六日發同盟】農林省令を以て米穀配給統制法第十一條の規定に基き政府の米穀強制買入れ並に必要なる政府の強制賣渡實施の爲「米穀配給統制に關する應急措置に關する農林省令」を六日附官報號外を以て公布即日實施した同省令要綱左の如し

第一 米穀の賣渡し又はその代理をなすものは政府の目的を以てその所有し又は占有する米穀に關する條件を附し昭和十四年度

第二 地方長官は米の配給統制に關し必要なる場合に於ては米穀の賣渡し又はその代理をなすものに對し政府の指定する場所に於て玄米又は精米を引渡すべきことを命ずること

第三 地方長官は第一項の規定に依り當該政府買入價格に依る買入れの申込みありたる時はその申込みに應じこれを買入るべきこと

第四 地方長官は第一項の規定に依る米穀の賣渡しに關し特に必要ありと認むる時は米の生產者又は消費者その他の者に對し必要なる事項の報告を命じ又は當該官吏をして必要なる場所に臨檢し帳簿書類その他の物件を檢査せしむることを得

第五 地方長官は第一項の規定に依る買入れ又は第二項の規定に依る賣渡しに關し必要なる場合に於ては米穀の賣渡し又はその代理をなすものに對し政府の指定する場所に於て玄米又は精米を引渡すべきことを命ずること

第六 地方長官は第一項の規定に依る買入れ又は第二項の規定に依る賣渡しに關し必要なる場合に於ては米穀の賣渡し又はその代理をなすものに對し政府の指定する場所に於て玄米又は精米を引渡すべきことを命ずること

第七 地方長官は米の配給統制に關し必要なる場合に於ては米穀の賣渡し又はその代理をなすものに對し政府の指定する場所に於て玄米又は精米を引渡すべきことを命ずること

第八 第六條第一項の規定に依る命令に違反したる者は五百圓以下の罰金に處す

第九 第七條第一項の規定に依る命令に違反したる者は百圓以下の罰金に處す

第十 第六條第一項又は第七條第一項の規定に依る命令に違反したる者は其の違反行爲に關する米穀又は其の代理をなすものは其の所有する米穀を沒收す

第十一 第六條第一項又は第七條第一項の規定に依る命令に違反したる者は其の違反行爲に關する米穀又は其の代理をなすものは其の所有する米穀を沒收す

第十二 第六條第一項又は第七條第一項の規定に依る命令に違反したる者は其の違反行爲に關する米穀又は其の代理をなすものは其の所有する米穀を沒收す

第十三 第六條第一項又は第七條第一項の規定に依る命令に違反したる者は其の違反行爲に關する米穀又は其の代理をなすものは其の所有する米穀を沒收す

第十四 第六條第一項又は第七條第一項の規定に依る命令に違反したる者は其の違反行爲に關する米穀又は其の代理をなすものは其の所有する米穀を沒收す

第十五 第六條第一項又は第七條第一項の規定に依る命令に違反したる者は其の違反行爲に關する米穀又は其の代理をなすものは其の所有する米穀を沒收す

第十六 第六條第一項又は第七條第一項の規定に依る命令に違反したる者は其の違反行爲に關する米穀又は其の代理をなすものは其の所有する米穀を沒收す

第十七 第六條第一項又は第七條第一項の規定に依る命令に違反したる者は其の違反行爲に關する米穀又は其の代理をなすものは其の所有する米穀を沒收す

第十八 第六條第一項又は第七條第一項の規定に依る命令に違反したる者は其の違反行爲に關する米穀又は其の代理をなすものは其の所有する米穀を沒收す

第十九 第六條第一項又は第七條第一項の規定に依る命令に違反したる者は其の違反行爲に關する米穀又は其の代理をなすものは其の所有する米穀を沒收す

第二十 第六條第一項又は第七條第一項の規定に依る命令に違反したる者は其の違反行爲に關する米穀又は其の代理をなすものは其の所有する米穀を沒收す

第二十一 第六條第一項又は第七條第一項の規定に依る命令に違反したる者は其の違反行爲に關する米穀又は其の代理をなすものは其の所有する米穀を沒收す

第二十二 第六條第一項又は第七條第一項の規定に依る命令に違反したる者は其の違反行爲に關する米穀又は其の代理をなすものは其の所有する米穀を沒收す

第二十三 第六條第一項又は第七條第一項の規定に依る命令に違反したる者は其の違反行爲に關する米穀又は其の代理をなすものは其の所有する米穀を沒收す

第二十四 第六條第一項又は第七條第一項の規定に依る命令に違反したる者は其の違反行爲に關する米穀又は其の代理をなすものは其の所有する米穀を沒收す

第二十五 第六條第一項又は第七條第一項の規定に依る命令に違反したる者は其の違反行爲に關する米穀又は其の代理をなすものは其の所有する米穀を沒收す

第二十六 第六條第一項又は第七條第一項の規定に依る命令に違反したる者は其の違反行爲に關する米穀又は其の代理をなすものは其の所有する米穀を沒收す

第二十七 第六條第一項又は第七條第一項の規定に依る命令に違反したる者は其の違反行爲に關する米穀又は其の代理をなすものは其の所有する米穀を沒收す

第二十八 第六條第一項又は第七條第一項の規定に依る命令に違反したる者は其の違反行爲に關する米穀又は其の代理をなすものは其の所有する米穀を沒收す

第二十九 第六條第一項又は第七條第一項の規定に依る命令に違反したる者は其の違反行爲に關する米穀又は其の代理をなすものは其の所有する米穀を沒收す

第三十 第六條第一項又は第七條第一項の規定に依る命令に違反したる者は其の違反行爲に關する米穀又は其の代理をなすものは其の所有する米穀を沒收す

第三十一 第六條第一項又は第七條第一項の規定に依る命令に違反したる者は其の違反行爲に關する米穀又は其の代理をなすものは其の所有する米穀を沒收す

第三十二 第六條第一項又は第七條第一項の規定に依る命令に違反したる者は其の違反行爲に關する米穀又は其の代理をなすものは其の所有する米穀を沒收す

第三十三 第六條第一項又は第七條第一項の規定に依る命令に違反したる者は其の違反行爲に關する米穀又は其の代理をなすものは其の所有する米穀を沒收す

第三十四 第六條第一項又は第七條第一項の規定に依る命令に違反したる者は其の違反行爲に關する米穀又は其の代理をなすものは其の所有する米穀を沒收す

第三十五 第六條第一項又は第七條第一項の規定に依る命令に違反したる者は其の違反行爲に關する米穀又は其の代理をなすものは其の所有する米穀を沒收す

第三十六 第六條第一項又は第七條第一項の規定に依る命令に違反したる者は其の違反行爲に關する米穀又は其の代理をなすものは其の所有する米穀を沒收す

第三十七 第六條第一項又は第七條第一項の規定に依る命令に違反したる者は其の違反行爲に關する米穀又は其の代理をなすものは其の所有する米穀を沒收す

第三十八 第六條第一項又は第七條第一項の規定に依る命令に違反したる者は其の違反行爲に關する米穀又は其の代理をなすものは其の所有する米穀を沒收す

第三十九 第六條第一項又は第七條第一項の規定に依る命令に違反したる者は其の違反行爲に關する米穀又は其の代理をなすものは其の所有する米穀を沒收す

第四十 第六條第一項又は第七條第一項の規定に依る命令に違反したる者は其の違反行爲に關する米穀又は其の代理をなすものは其の所有する米穀を沒收す

第四十一 第六條第一項又は第七條第一項の規定に依る命令に違反したる者は其の違反行爲に關する米穀又は其の代理をなすものは其の所有する米穀を沒收す

第四十二 第六條第一項又は第七條第一項の規定に依る命令に違反したる者は其の違反行爲に關する米穀又は其の代理をなすものは其の所有する米穀を沒收す

第四十三 第六條第一項又は第七條第一項の規定に依る命令に違反したる者は其の違反行爲に關する米穀又は其の代理をなすものは其の所有する米穀を沒收す

第四十四 第六條第一項又は第七條第一項の規定に依る命令に違反したる者は其の違反行爲に關する米穀又は其の代理をなすものは其の所有する米穀を沒收す

第四十五 第六條第一項又は第七條第一項の規定に依る命令に違反したる者は其の違反行爲に關する米穀又は其の代理をなすものは其の所有する米穀を沒收す

第四十六 第六條第一項又は第七條第一項の規定に依る命令に違反したる者は其の違反行爲に關する米穀又は其の代理をなすものは其の所有する米穀を沒收す

第四十七 第六條第一項又は第七條第一項の規定に依る命令に違反したる者は其の違反行爲に關する米穀又は其の代理をなすものは其の所有する米穀を沒收す

第四十八 第六條第一項又は第七條第一項の規定に依る命令に違反したる者は其の違反行爲に關する米穀又は其の代理をなすものは其の所有する米穀を沒收す

第四十九 第六條第一項又は第七條第一項の規定に依る命令に違反したる者は其の違反行爲に關する米穀又は其の代理をなすものは其の所有する米穀を沒收す

第五十 第六條第一項又は第七條第一項の規定に依る命令に違反したる者は其の違反行爲に關する米穀又は其の代理をなすものは其の所有する米穀を沒收す

農林省の贊意

【東京六日發同盟】今回の米穀の最高販賣價格引上げ實施に關し農村醫師方面の意向を綜合するに左の如く政府の措置に全幅の贊意を表明してゐる即ち

米價の適正化を圖らんとする見地より公定米價を引上げたことは眞正の米穀對策に藪みても適切妥當なる措置である、これに依つて從來の出廻り不圓滑は除去せられ配給統制も維持することが出來るであらう、政府は今後生產者價格に依る生產の增強と消費者價格に依る消費の節約とに依つて需給の圓滑を期すべきである

雜穀も價格統制

戰時物價政策完遂へ

中央物價委員會の重要協議

【東京六日發同盟】政府は米穀政策の確立に伴ひ雜穀及び農產物價格の調整に關し左の如き重要協議を行つた

一、雜穀價格は米穀價格の調整に伴ひ適正價格を公定すること

二、雜穀價格の公定は米穀價格の公定と同時に行ふこと

三、雜穀價格の公定は米穀價格の公定と同時に行ふこと

四、雜穀價格の公定は米穀價格の公定と同時に行ふこと

五、雜穀價格の公定は米穀價格の公定と同時に行ふこと

六、雜穀價格の公定は米穀價格の公定と同時に行ふこと

七、雜穀價格の公定は米穀價格の公定と同時に行ふこと

八、雜穀價格の公定は米穀價格の公定と同時に行ふこと

九、雜穀價格の公定は米穀價格の公定と同時に行ふこと

十、雜穀價格の公定は米穀價格の公定と同時に行ふこと

十一、雜穀價格の公定は米穀價格の公定と同時に行ふこと

十二、雜穀價格の公定は米穀價格の公定と同時に行ふこと

十三、雜穀價格の公定は米穀價格の公定と同時に行ふこと

十四、雜穀價格の公定は米穀價格の公定と同時に行ふこと

十五、雜穀價格の公定は米穀價格の公定と同時に行ふこと

十六、雜穀價格の公定は米穀價格の公定と同時に行ふこと

十七、雜穀價格の公定は米穀價格の公定と同時に行ふこと

十八、雜穀價格の公定は米穀價格の公定と同時に行ふこと

十九、雜穀價格の公定は米穀價格の公定と同時に行ふこと

二十、雜穀價格の公定は米穀價格の公定と同時に行ふこと

二十一、雜穀價格の公定は米穀價格の公定と同時に行ふこと

二十二、雜穀價格の公定は米穀價格の公定と同時に行ふこと

二十三、雜穀價格の公定は米穀價格の公定と同時に行ふこと

二十四、雜穀價格の公定は米穀價格の公定と同時に行ふこと

二十五、雜穀價格の公定は米穀價格の公定と同時に行ふこと

二十六、雜穀價格の公定は米穀價格の公定と同時に行ふこと

二十七、雜穀價格の公定は米穀價格の公定と同時に行ふこと

二十八、雜穀價格の公定は米穀價格の公定と同時に行ふこと

二十九、雜穀價格の公定は米穀價格の公定と同時に行ふこと

三十、雜穀價格の公定は米穀價格の公定と同時に行ふこと

三十一、雜穀價格の公定は米穀價格の公定と同時に行ふこと

三十二、雜穀價格の公定は米穀價格の公定と同時に行ふこと

三十三、雜穀價格の公定は米穀價格の公定と同時に行ふこと

三十四、雜穀價格の公定は米穀價格の公定と同時に行ふこと

三十五、雜穀價格の公定は米穀價格の公定と同時に行ふこと

三十六、雜穀價格の公定は米穀價格の公定と同時に行ふこと

三十七、雜穀價格の公定は米穀價格の公定と同時に行ふこと

三十八、雜穀價格の公定は米穀價格の公定と同時に行ふこと

三十九、雜穀價格の公定は米穀價格の公定と同時に行ふこと

四十、雜穀價格の公定は米穀價格の公定と同時に行ふこと

四十一、雜穀價格の公定は米穀價格の公定と同時に行ふこと

四十二、雜穀價格の公定は米穀價格の公定と同時に行ふこと

四十三、雜穀價格の公定は米穀價格の公定と同時に行ふこと

四十四、雜穀價格の公定は米穀價格の公定と同時に行ふこと

四十五、雜穀價格の公定は米穀價格の公定と同時に行ふこと

四十六、雜穀價格の公定は米穀價格の公定と同時に行ふこと

四十七、雜穀價格の公定は米穀價格の公定と同時に行ふこと

四十八、雜穀價格の公定は米穀價格の公定と同時に行ふこと

四十九、雜穀價格の公定は米穀價格の公定と同時に行ふこと

五十、雜穀價格の公定は米穀價格の公定と同時に行ふこと

五十一、雜穀價格の公定は米穀價格の公定と同時に行ふこと

五十二、雜穀價格の公定は米穀價格の公定と同時に行ふこと

五十三、雜穀價格の公定は米穀價格の公定と同時に行ふこと

五十四、雜穀價格の公定は米穀價格の公定と同時に行ふこと

五十五、雜穀價格の公定は米穀價格の公定と同時に行ふこと

五十六、雜穀價格の公定は米穀價格の公定と同時に行ふこと

五十七、雜穀價格の公定は米穀價格の公定と同時に行ふこと

五十八、雜穀價格の公定は米穀價格の公定と同時に行ふこと

五十九、雜穀價格の公定は米穀價格の公定と同時に行ふこと

六十、雜穀價格の公定は米穀價格の公定と同時に行ふこと

六十一、雜穀價格の公定は米穀價格の公定と同時に行ふこと

六十二、雜穀價格の公定は米穀價格の公定と同時に行ふこと

六十三、雜穀價格の公定は米穀價格の公定と同時に行ふこと

六十四、雜穀價格の公定は米穀價格の公定と同時に行ふこと

六十五、雜穀價格の公定は米穀價格の公定と同時に行ふこと

六十六、雜穀價格の公定は米穀價格の公定と同時に行ふこと

六十七、雜穀價格の公定は米穀價格の公定と同時に行ふこと

六十八、雜穀價格の公定は米穀價格の公定と同時に行ふこと

六十九、雜穀價格の公定は米穀價格の公定と同時に行ふこと

七十、雜穀價格の公定は米穀價格の公定と同時に行ふこと

七十一、雜穀價格の公定は米穀價格の公定と同時に行ふこと

七十二、雜穀價格の公定は米穀價格の公定と同時に行ふこと

七十三、雜穀價格の公定は米穀價格の公定と同時に行ふこと

七十四、雜穀價格の公定は米穀價格の公定と同時に行ふこと

七十五、雜穀價格の公定は米穀價格の公定と同時に行ふこと

七十六、雜穀價格の公定は米穀價格の公定と同時に行ふこと

七十七、雜穀價格の公定は米穀價格の公定と同時に行ふこと

七十八、雜穀價格の公定は米穀價格の公定と同時に行ふこと

七十九、雜穀價格の公定は米穀價格の公定と同時に行ふこと

八十、雜穀價格の公定は米穀價格の公定と同時に行ふこと

八十一、雜穀價格の公定は米穀價格の公定と同時に行ふこと

八十二、雜穀價格の公定は米穀價格の公定と同時に行ふこと

八十三、雜穀價格の公定は米穀價格の公定と同時に行ふこと

八十四、雜穀價格の公定は米穀價格の公定と同時に行ふこと

八十五、雜穀價格の公定は米穀價格の公定と同時に行ふこと

八十六、雜穀價格の公定は米穀價格の公定と同時に行ふこと

八十七、雜穀價格の公定は米穀價格の公定と同時に行ふこと

八十八、雜穀價格の公定は米穀價格の公定と同時に行ふこと

八十九、雜穀價格の公定は米穀價格の公定と同時に行ふこと

九十、雜穀價格の公定は米穀價格の公定と同時に行ふこと

九十一、雜穀價格の公定は米穀價格の公定と同時に行ふこと

九十二、雜穀價格の公定は米穀價格の公定と同時に行ふこと

九十三、雜穀價格の公定は米穀價格の公定と同時に行ふこと

九十四、雜穀價格の公定は米穀價格の公定と同時に行ふこと

九十五、雜穀價格の公定は米穀價格の公定と同時に行ふこと

九十六、雜穀價格の公定は米穀價格の公定と同時に行ふこと

九十七、雜穀價格の公定は米穀價格の公定と同時に行ふこと

九十八、雜穀價格の公定は米穀價格の公定と同時に行ふこと

九十九、雜穀價格の公定は米穀價格の公定と同時に行ふこと

百、雜穀價格の公定は米穀價格の公定と同時に行ふこと

府評議會員發令

【東京六日發同盟】臺灣總督府評議會員中左の諸氏は十一月五日を以て任期滿了となつたが前各氏は再任として林總督氏の新任と共に六日附を以て左の如く發令された

臺灣總督府評議會員

總督官房長 三田 定則
加藤 恭平
許 丙
許 梓 淵
林 熊 光
安藤 烈
林 獻 堂
山田 尚吉
張 麗 生
松岡 喬
李 延 禧
黃 欣
鄭 中川 沙
蕭 恩 鄉
陳 啓 貞
中村 一道

司法連絡會議

日滿支臺司法
共助の完璧へ

【新京六日發同盟】日滿支三司法共助の完璧を期するための司法連絡會議第一日は六日午前九時半から司法部において滿洲國側の下に開催され張燕相司法部次長以下各關係官

日本側 中西、長野兩駐滿司法官
北支側 矢口 北京 總領事館司法官
中村 一道

戰時物價政策

中央物價委員會の重要協議

【東京六日發同盟】政府は米穀政策の確立に伴ひ雜穀及び農產物價格の調整に關し左の如き重要協議を行つた

一、雜穀價格は米穀價格の調整に伴ひ適正價格を公定すること

二、雜穀價格の公定は米穀價格の公定と同時に行ふこと

三、雜穀價格の公定は米穀價格の公定と同時に行ふこと

四、雜穀價格の公定は米穀價格の公定と同時に行ふこと

五、雜穀價格の公定は米穀價格の公定と同時に行ふこと

六、雜穀價格の公定は米穀價格の公定と同時に行ふこと

七、雜穀價格の公定は米穀價格の公定と同時に行ふこと

八、雜穀價格の公定は米穀價格の公定と同時に行ふこと

九、雜穀價格の公定は米穀價格の公定と同時に行ふこと

十、雜穀價格の公定は米穀價格の公定と同時に行ふこと

十一、雜穀價格の公定は米穀價格の公定と同時に行ふこと

十二、雜穀價格の公定は米穀價格の公定と同時に行ふこと

十三、雜穀價格の公定は米穀價格の公定と同時に行ふこと

十四、雜穀價格の公定は米穀價格の公定と同時に行ふこと

十五、雜穀價格の公定は米穀價格の公定と同時に行ふこと

十六、雜穀價格の公定は米穀價格の公定と同時に行ふこと

十七、雜穀價格の公定は米穀價格の公定と同時に行ふこと

十八、雜穀價格の公定は米穀價格の公定と同時に行ふこと

十九、雜穀價格の公定は米穀價格の公定と同時に行ふこと

二十、雜穀價格の公定は米穀價格の公定と同時に行ふこと

二十一、雜穀價格の公定は米穀價格の公定と同時に行ふこと

二十二、雜穀價格の公定は米穀價格の公定と同時に行ふこと

二十三、雜穀價格の公定は米穀價格の公定と同時に行ふこと

二十四、雜穀價格の公定は米穀價格の公定と同時に行ふこと

二十五、雜穀價格の公定は米穀價格の公定と同時に行ふこと

二十六、雜穀價格の公定は米穀價格の公定と同時に行ふこと

二十七、雜穀價格の公定は米穀價格の公定と同時に行ふこと

二十八、雜穀價格の公定は米穀價格の公定と同時に行ふこと

二十九、雜穀價格の公定は米穀價格の公定と同時に行ふこと

三十、雜穀價格の公定は米穀價格の公定と同時に行ふこと

三十一、雜穀價格の公定は米穀價格の公定と同時に行ふこと

三十二、雜穀價格の公定は米穀價格の公定と同時に行ふこと

三十三、雜穀價格の公定は米穀價格の公定と同時に行ふこと

三十四、雜穀價格の公定は米穀價格の公定と同時に行ふこと

三十五、雜穀價格の公定は米穀價格の公定と同時に行ふこと

三十六、雜穀價格の公定は米穀價格の公定と同時に行ふこと

三十七、雜穀價格の公定は米穀價格の公定と同時に行ふこと

三十八、雜穀價格の公定は米穀價格の公定と同時に行ふこと

三十九、雜穀價格の公定は米穀價格の公定と同時に行ふこと

四十、雜穀價格の公定は米穀價格の公定と同時に行ふこと

四十一、雜穀價格の公定は米穀價格の公定と同時に行ふこと

四十二、雜穀價格の公定は米穀價格の公定と同時に行ふこと

四十三、雜穀價格の公定は米穀價格の公定と同時に行ふこと

四十四、雜穀價格の公定は米穀價格の公定と同時に行ふこと

四十五、雜穀價格の公定は米穀價格の公定と同時に行ふこと

四十六、雜穀價格の公定は米穀價格の公定と同時に行ふこと

四十七、雜穀價格の公定は米穀價格の公定と同時に行ふこと

四十八、雜穀價格の公定は米穀價格の公定と同時に行ふこと

四十九、雜穀價格の公定は米穀價格の公定と同時に行ふこと

五十、雜穀價格の公定は米穀價格の公定と同時に行ふこと

五十一、雜穀價格の公定は米穀價格の公定と同時に行ふこと

五十二、雜穀價格の公定は米穀價格の公定と同時に行ふこと

五十三、雜穀價格の公定は米穀價格の公定と同時に行ふこと

五十四、雜穀價格の公定は米穀價格の公定と同時に行ふこと

五十五、雜穀價格の公定は米穀價格の公定と同時に行ふこと

五十六、雜穀價格の公定は米穀價格の公定と同時に行ふこと

五十七、雜穀價格の公定は米穀價格の公定と同時に行ふこと

五十八、雜穀價格の公定は米穀價格の公定と同時に行ふこと

五十九、雜穀價格の公定は米穀價格の公定と同時に行ふこと

六十、雜穀價格の公定は米穀價格の公定と同時に行ふこと

六十一、雜穀價格の公定は米穀價格の公定と同時に行ふこと

六十二、雜穀價格の公定は米穀價格の公定と同時に行ふこと

六十三、雜穀價格の公定は米穀價格の公定と同時に行ふこと

六十四、雜穀價格の公定は米穀價格の公定と同時に行ふこと

六十五、雜穀價格の公定は米穀價格の公定と同時に行ふこと

六十六、雜穀價格の公定は米穀價格の公定と同時に行ふこと

六十七、雜穀價格の公定は米穀價格の公定と同時に行ふこと

六十八、雜穀價格の公定は米穀價格の公定と同時に行ふこと

六十九、雜穀價格の公定は米穀價格の公定と同時に行ふこと

七十、雜穀價格の公定は米穀價格の公定と同時に行ふこと

七十一、雜穀價格の公定は米穀價格の公定と同時に行ふこと

七十二、雜穀價格の公定は米穀價格の公定と同時に行ふこと

七十三、雜穀價格の公定は米穀價格の公定と同時に行ふこと

七十四、雜穀價格の公定は米穀價格の公定と同時に行ふこと

七十五、雜穀價格の公定は米穀價格の公定と同時に行ふこと

七十六、雜穀價格の公定は米穀價格の公定と同時に行ふこと

七十七、雜穀價格の公定は米穀價格の公定と同時に行ふこと

七十八、雜穀價格の公定は米穀價格の公定と同時に行ふこと

七十九、雜穀價格の公定は米穀價格の公定と同時に行ふこと

八十、雜穀價格の公定は米穀價格の公定と同時に行ふこと

八十一、雜穀價格の公定は米穀價格の公定と同時に行ふこと

八十二、雜穀價格の公定は米穀價格の公定と同時に行ふこと

八十三、雜穀價格の公定は米穀價格の公定と同時に行ふこと

八十四、雜穀價格の公定は米穀價格の公定と同時に行ふこと

八十五、雜穀價格の公定は米穀價格の公定と同時に行ふこと

八十六、雜穀價格の公定は米穀價格の公定と同時に行ふこと

八十七、雜穀價格の公定は米穀價格の公定と同時に行ふこと

八十八、雜穀價格の公定は米穀價格の公定と同時に行ふこと

八十九、雜穀價格の公定は米穀價格の公定と同時に行ふこと

九十、雜穀價格の公定は米穀價格の公定と同時に行ふこと

九十一、雜穀價格の公定は米穀價格の公定と同時に行ふこと

九十二、雜穀價格の公定は米穀價格の公定と同時に行ふこと

九十三、雜穀價格の公定は米穀價格の公定と同時に行ふこと

九十四、雜穀價格の公定は米穀價格の公定と同時に行ふこと

九十五、雜穀價格の公定は米穀價格の公定と同時に行ふこと

九十六、雜穀價格の公定は米穀價格の公定と同時に行ふこと

九十七、雜穀價格の公定は米穀價格の公定と同時に行ふこと

九十八、雜穀價格の公定は米穀價格の公定と同時に行ふこと

九十九、雜穀價格の公定は米穀價格の公定と同時に行ふこと

百、雜穀價格の公定は米穀價格の公定と同時に行ふこと

廣西省各要地を爆撃

【東京六日發同盟】中央當局發表の廣西戰況は次の如し

海南の安全は千里九時頃より本島の廣東省西部沿岸、更に海南島、瓊ロを含む同島附近の軍事施設及び港灣なども、又同時刻頃より湖南省西部を襲ひ北は岳陽附近の軍事地帯に爆撃及び銃撃を加へ

戰時體制下の經濟事情（十）

大戰と第三國向輸出

茶と鳳梨罐詰にも好影響

記者の内地旅行中国際経済動員法第十九條の規定に基く價格停止が実施され其の適用と取引上に及ぼす影響につき多くの重要者は疑義を抱いてゐたが、十月十六日發布の價格等統制令の内容が發表され除外品のあること、特に關東州、滿洲國及び支那以外の地と同令施行地との間における輸出入取引の價格及び商取引關係については日本米穀會社の斡旋米穀市場價格の開設する米穀市場における賣買取引の價格と共に本令の適用を受けないといふことが判明したので輸出業者は遊に安心の胸を撫で下ろしてゐる

價格の制限を受けない結果として輸出業者は從來の好成績を現實に發揮することになり關係業者が歡呼を擧げてゐることは事實である。即ち第三國向けの輸出は生絲を始め纖維品、雜貨、食料品、燐寸、陶磁器、ゴム製品、ブリキ製品、硝子製品、ペイント、其他雜品等殆んど全部が含まれてゐるが、其の大部分は價格停止の適用を受けないものばかりである。

從來第三國向けの輸出は、例へば生絲の如きは價格停止の適用を受けないといふことが制限したので、第三國向けの輸出は著しく多少の不利もあつたが、本年は天候不順の爲め生産額も減少より減少したのだから多少の變動があつても第三國向けの輸出は甚だしく減少すべきである、第三國向けの輸出は初め赤字を出すべき價格で發表されたが、幸にも絹糸業關係團體の努力により輸出が比較的順調に行はれてゐる。

明年度の輸出に關する問題

大戰勃發以來英國向の貿易は著しく減少し、本年度は各種の物資を通じ著しく制限を受けることになつたが、滿洲、支那向け特殊地域を除き第三國向けの輸出は五十万磅に制限し第三國へ五十万磅に制限し第三國へ五十万磅に制限し第三國へ

粵漢線南段を繞る
抗日要衝と抗日軍

【南雄郵信】本年と際會の秋季攻勢の發動は今や日と共に激化の一途を辿り國民政府の新中央軍編成の完了を目の前に迫れる時、廣東北部方面、特に粵漢線南段地區一帶には今何相當有力なる抗日軍が配置増強されて不斷の活動を續けつつある、いづれは其數十萬に上る敵の鐵組が下されるものと見られるが此方面抗日軍團と抗日戰を一瞥して見よう

敵抗日陣容

廣東北部一帶に於ける敵第四戰區軍の主陣容を觀るに代理司令長官には張發奎參謀長には葉肇が任ぜられ其下に第十二、第十六、第九の三個軍團が置かれ十二軍團は三個師八個師、第五十二軍團は三個師及び九個獨立各二個團、十六軍團は三個師及び一個獨立團より編成せられ其他に抗日游擊隊が各地に分散しているので其總數は實に二十萬を算すると言はれる、殊に第十二軍團は第四戰區軍の基幹主力部隊で部隊長餘漢謀將軍の指揮振りは既往數年に亘る抗日戰の經驗に於ても優るとも劣らざる中央軍部隊中の精鋭軍である

粵漢線南段各驛

廣東省に經由たる敵最大の抗日ルート及び其連絡は何と云つても粵漢線を樞軸として發展してゐると云はねばならない、此鐵道は廣東から北上して廣東省と湖南省境を越え更に湖南省部を南北に走つて湖北省武昌に至るが廣州―武昌間を連絡する線路は廣州―武昌間を「粵漢線」と云ひ更に其內廣東―韶州間を「廣韶線」と云ふ、先づ起點たる廣州の黃沙から右南段の停車場を列擧すれば次の通りである

黃沙、西村小坪、大朗、江村、鵝塘、新街、三善店、軍田、銀盞坳、四鄉、瀧頭、雲山、西樵山、橫石、瀧口口、波羅坳、英德、英德東、河頭、沙口、大坑口、烏石、馬壩、韶州（曲江又は曲江）河邊墟、黃圃頭、楊梅、翁源、永前墟、帳門、西公坑、龍鼓嶺、郎石

また此間に於ける鐵道の主なるものは大朗墟（新塘石、鵝圃間）官手墟（連江口、波羅方間）鵝塘（同上）清遠、（同上）鵝鼻間）等で主なる驛としては曲江に隣がる鐵道は廣韶線と共に我が廣東交通網の最も重要なる地點で知られてゐるが廣韶線五十餘哩の內曲江と波羅方の間は英德大鐵橋であり株韶線（韶州と湖南株州間）に於ては韶州大橋である

南段の主なる山河

此鐵路に沿ふ主なる河川としては廣東市の西方四十餘粁附近の終點三水に於て西江と合する全長實に五百粁の北江がある、北江こそ粵漢鐵道南段とは不即不離の關係にあることを忘れてはならない省の北部大動脈（粵漢）南雄に水源を發し大庾河、保水、昌水を吞併廣西境に合し浸水、連水、湞水、武水、羅定水、及び賀江を加へて今度の北に於て西江と合し三水縣に達して西江に合流の後、廣州及び廣東の堺に沿う西江口以下に於てヒクリ鐵道の西側に沿ひ廣州の南に於いて再び西江（廣州の東）と會合して（廣州灣）に注ぐ

獨逸政府の幹部

右より（シス、リッベントロップ、レーダー提督、フリック、ゲッベルス、第二列より）シン・クロジック、フンク、ダレー、ルスト、第三列右より）オーネゾルゲ、クンクワルト、ブラウウイチヤ、カイテル、マイスナー

軍事會議から歸つたヒトラー、外務會議にて行つた演說を聞いてゐる第一列第二列より）ヒムラー、ゲーリング、ヘス、ヒトラー、ボルマン、第二列より）ヨードル、ケイテル、ブラウヒチ、ハルダー、第三列）ディートル、ケルネル、ウーデット

江野澤恒著　ケソン傳

フイリツピン大統領

序　前外務大臣　有田八郎閣下
序　貴族院議長　松平頼壽閣下
題字　枢密院議長　徳川頼貞閣下
子爵　岡部長景閣下

四六判　二三八頁　價二・〇〇　送二〇

本書は我國に於ける唯一の「ケソン傳」であつて、その人物と新興比律賓の姿が審中に躍動してゐる。ケソン大統領は現在比島最大の政治家であり又最初代の大統領でもある「而も逆境の第一人者であつてその國民精神創造の爲めに日本精神が研究されてゐることは誠に興味深いことである。著者は數多なる比律賓研究者で六年前よりフイリツピン・ヘラルド通信員として又文藝雜誌フイリツピン・マバンの主筆として毎年二三ケ月を比島に渡航し、ケソン大統領を始め比島朝野に多數の知己友人を有してゐる。

南進政策研究者の必讀すべき唯一の好著である。

所在地　東京・日比谷・大阪ビル　ジヤパン・パブリシテー　エイゼンシー

本繪の社談講

お父さま、お母さま方、新刊の繪本三冊が發賣になりました。

何れも定價五十錢。全國の書店で發賣して居ります。

安産のためにフタルシューム錠

姙娠の方へ急告

新案特許　安産メーター進呈

正しい分娩日が一目で判る安産メーター及び大阪帝國大學教授片岡博士選「安産のために」の冊子ハガキにて申越次第無代進呈

大阪市西淀川區大仁第二十一日和田卯助商店

井萬　臺灣全圖

定價貳圓五拾錢　發行所　臺日商事課　發賣所　臺日商事課

ピーオーム

一歩、進んだお化粧は先づ、下地から、一歩進んだバニシングで。

ピーオーム

A三色バニシングクリームの方に（ホワイトもあります）B三色バニシングクリームの方に（ホワイトもあります）

ミクローゼ

生腸強胃

酵母の上を行く

酵母する際に死滅し易い酵母と異り●ミクローゼの主成分である日本固有のビルツは●生存力が極めて強く●服用後●胃腸内でどんどん増殖し●強力な消化酵素を產生する特徴を有して居ります。——故に●効果は持續的●且つ強力であります。何よりの特徴は●食慾が増し●快い便通が得られることです。

郵券十錢で●五日分六十錢の試服藥を急送す

星チエーンストア支部　臺北市大和町二ノ七　星製藥配給所　電話七番

全國各地藥店に有り

東京●玉反田　星製藥株式會社

御存知ですか？

マツダランプ三浦技師發明の二重螺旋纖條を！

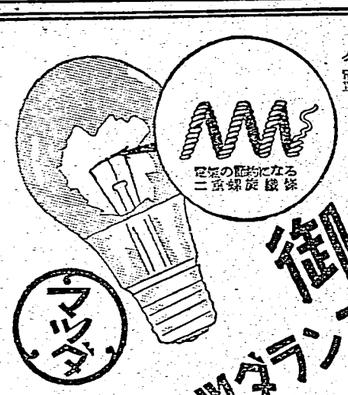

新マツダランプが同じ明るさで電氣の消費量を二割も節約出來るのは此の二重螺旋纖條を使つてゐるからです。もう單一螺旋纖條の時代ではありません

これて銃後の御奉公

新マツダランプ

「マツダ會員店」看板

マツダ會員の店

マツダ製品はマツダ會員店で御求め願ひます

東京芝浦電氣株式會社　マツダ支社

アルゼンブルトーゼ

各帝大病院常備藥　造血アウトホルモン

神經衰弱

ブルトーゼの造血作用に砒素を協力せしめ特に生体の同化機轉と脂肪組織の肥厚・体蛋白の蓄積に效あり　特に神經系諸疾患・慢性皮膚疾患・骨骺化症・萎黃病等に實用せらる

小瓶　二・二〇
大瓶　三・八〇

M1478

虫下し

マクニン

蟲奴が腹に潛航艇と來りやマクニンで直ちに驅逐艦と行こ

のみ易く效いて害がない

冠玉ころしい絲出品無代進呈

	錠劑	散劑
一日最大量	大人	大人
錢	錢	錢
一	30	75
二	50	1.00
三	1.00	1.35
四	2.00	

店商吉友藤　社會式株

町本區橋本日市京東　町多通區京市阪大
町志加區林大市天東　町門小西府區

昔も今も

効能で賣れる

「ニセモノ」あり御注意

ひろもり

（藥）效能の逆上を引下げ・便通をよくし・毒氣を下す　一週分廿五錢三週分一圓（丸）一週分五十錢五週分二圓　海外四十二錢

本家七ふくや　伊藤長兵衛

大阪高津表門筋

振替大阪九七二三・電南七二

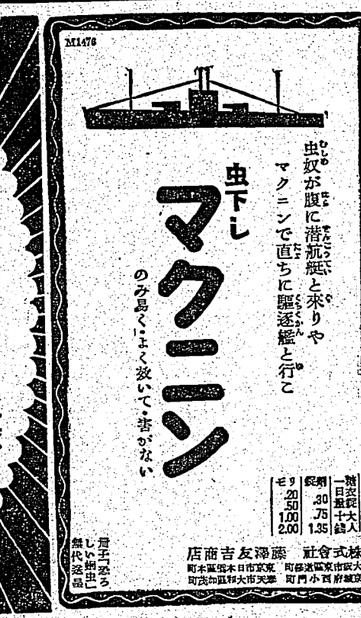

秋です！健康です

若き日本の魅力は新鮮な素肌の上に輝きます。虛飾を捨て堅實な美しさを貴女のものにして下さい。一家一瓶の必需品コロンの輝やく秋です！

116CLJ

京都・錦光山　電氣部直營株式會社

第一万四千二百四十一號　（第三種郵便物認可）

激流（7）

（發行禁止）

久生十蘭作　伊勢良夫畫

出發（七）

倒れかかつて來た青年は、まともに、どすんと眞波の膚に衝きあたつた。

慵性で、よろよろと臆病の狼狽の中へよろけ込み、床に手をついて、しばらくそこで突伏いてゐたが、すぐ元氣よく起上つてきて、すこし照れたやうな顏を眞波のはうへ振り向けながら、快活な聲で

「やあ」

といつた。

きつぱりとした。よく均整のとれた、どこと言つて缺のない、明るい顏容の青年だつた。

「驚かしまつたでしたか。どこかへぶつかつたやうでしたが」

眞波の肩のあたりが、シクシクと痛む。しかし、さうは言はなかつた。

「いいえ、べつに……」

「そんならいいけど。……うつかりしてゐたので、ひどくはずみを喰つちまつて……」

聲の調で強き立つやうな體質の中で、汽車がしつこく停つてゐる。しんとした氣配の中を、二三人のひとが、軽傷の聞の妙な節を節々唸りながらあわただしく駆けて行く。

汽車の遠い圓部で、何かガヤガヤと叫び合つてゐる聲がきこえる。

青年は、窓から首を突き出してそちらの方を瞰めてゐたが、駆け戻つて來て重苦しいへ、大きな首をたてた。

「何があつたんですか」

「別に、たいしたことではありません。生徒喧嘩かけたのですと」

「ふうん、呑氣なもんだな」

青年の言ひ方のほうが、よつぽど呑氣だと思つて、眞波は、可笑しくなつて、思はず、くすつと笑つた。

汽車がまた動き出した。

青年が驚かつて來たはずみに、膝でも強く衝れたのだらう。膝の個所に押したアネモネの花が半つたく押し潰されて、あれやうすになつてゐる。

眞波が摘んでくれた白い小さなアネモネ。

身體に近いところに置いて、東京まで持つて行くつもりで、この一瞬だけを特別に扱つて、大切に膝につけてゐたのだつた。

眞波は、膝しくなつて、花瓣を一つ一つ丁寧に膝へつけて、うらめしさうにアネモネを瞰めやりながら、兩手の指で、そこことと膝に觸つてみた。

青年は、自分の膝語へ行きかけてゐたが、それを見ると、また眞波へ、申訳なさうな表情で、いつた。

「おやおや、すつかり花をいけなくしてしまひましたね。きつと、僕の膝でも觸つたのでせう」

眞波が眼をあげると、すぐ、自分の顏のそばに……意外に近いところに青年の顏があるので、すつかり狼狽へてしまつた。

「いいんですの」

「花が萎びかかつてゐる。直して置きませう。失くすといけないから」

男性にこんな風に優しく觸られたことがなかつたので、眞波は、一層へどもどしてしまつた。

こんな風に引き起こと、ちやんともとのやうになるでせう」

「どうも、有難う……でも……」

無意識に花の方へやつた眞波の手が、青年の指に強く觸れた。膝

「いゝえ、いゝんですの。……ほんたうに、もうどうぞ……」

「惚がらなくともいゝですよ、僕がやつたんだから、僕が直すのがあたりまへです」

子供に言ひきかせるやうなおだやかな口調でさう言ふと、無躾なやうすで眞波の膝の方へ手を伸ばして、指でひとつづつ膝に膝を引き起しはじめた。

「……潰れたんちやなかつた。ちよつと捻れただけだ。……ほら

高速度映畫による 昆蟲の翅の研究（下）

しかしながら體型においても彼等に伴つて振動數も低下するものである。しかもなほうつシヤウジヤウバヘの翅は通常振動するまでには一〇〇、〇〇〇乃至三〇〇、〇〇〇囘の振動を行ひ得る、換言すれば約二〇分乃至三〇分の連續振動が可能なのであつて、その活潑なること驚くのほかはない。

蚤や蚊もその體型の異るに從つて翅の振動數に著しい變化を見ることができる。アガハテフの半翅類は非常に緩慢であるに對して蚤は一秒に實に無慮九〇〇囘を算するものがあるのはその一例である。

さてかかる驚くべき速度映畫の動物の高速度映畫運動と比較してみよう。まづ人間の運動で最もスピーディなものはピアニストの指であらう。これが演奏を續ける間の振動數は一秒間に八囘乃至一〇囘であるに對してアナバチは二四〇であり、普通の蚊は一六〇で蜜蜂の振動數は一秒間に一五〇乃至三〇〇囘と記されてゐる。トンボの羽搏振動數は約五〇であるが、その翅が後の一對は振動が殆どないと言ふ特異な性質をもつてゐる。これ他の昆蟲と比較的緩慢なる振動數である。

蜂や蚊もその體型の異るに從つて翅の振動數に著しい變化を見ることができる。アガハテフの半翅類は非常に緩慢であるに對して蚤は一秒に實に無慮九〇〇囘を算するものがあるのはその一例である。

また蜜蜂の羽搏振動數は一秒間に二五〇乃至三〇〇囘であるに對して蚊は一秒間に三〇〇乃至四〇〇囘の振動數を有し、蜜蜂の羽搏振動數は一秒間に二五〇乃至三〇〇囘であるに對して蚊は一秒間に三〇〇乃至四〇〇囘の振動數を有し、蜜蜂の羽搏振動數は一秒間に二五〇乃至三〇〇囘であるに對して蚊は一秒間に三〇〇乃至四〇〇囘の振動數を有し、

チャドウイツク博士の撮影になるもので、アナバチが飛びたたうとする瞬間のストツプ・アクション。翅の振動數は計算の基礎を秒二四〇、下になるのは珍奇、體出は二百五十分の一秒である

【七・一〇】朝の挨拶ラヂオ體操
【七・二〇】朝の修養（東京）體操の體操を語る（二宮圖の見たる日本精神・海軍軍醫大佐井出宗七・五〇）朝の音樂（レコード）一曲目ヨ放送（ウインザーの陽氣な女房）ニコライ作曲）ラインと夫人とフルート夫人の二重唱・エルナ・ベルガー、ジヤルディ
【一一・一〇】臨時ニュース
【一一・一五】（東京）家庭講座（第三）千葉高等女學校教諭・鈴木重光）「秋の野菜料理」（東京）
【一二・〇〇】（東京）昼の音樂（レコード）管絃樂ラヴ・イン・アイドルネス（マクベス作曲・飯田信夫編曲）百本ビクター・サロン・オーケストラ、金曜式（マリー作曲・飯田信夫編曲）ピーモニカ合奏・和樂の氣（長崎放送局作曲・宮田長崎放送局編曲）ミヤタ・バンド・アンサンブル、古き花園（百乙女光作曲・宮田東京放送局編曲）ギター獨奏・角谷幸一グンバルシータ、セントルイズ・ブルース（角田孝編曲）オルガン獨奏・大部宣石進曲・井伊嶋編曲）並行機、管絃樂・大日本の歌（軍官・軍歌・軍謡）作曲・橋本國彦編曲）日本ビクター交響管絃樂團
【一二・〇〇】ニュース
【一二・一〇】國際問題解説（中等科第十四講（文部省）國中市茶公學校井口榮人）
【一二・一〇】ラヂオ體操
【一二・二〇】國民歌謡ニュース
【一二・三〇】農事ニュース（農北）
【一二・四五】放送の時間（農北）頭鮮の教育を顧みて：總督府初等教育課長・長島末雄
【一二・五五】ニュース（農北）第二部放送（四年）
【一三・〇〇】ニュース（東京）子供の時間（東京）不思議問答（子供のテキスト編輯部編）理學博士大島正滿
【一三・一〇】子供の時間（東京）
【一三・一五】講演（農北）北京の生活と支那：・前田泰三
【一三・四五】青年の時間（農北）中堅職員問題（東京）
【一四・〇〇】ニュース
【一四・一〇】カレントトピックス（東京）
【一四・一五】ラヂオ體操
【一四・二〇】ニュース
【一四・三〇】國語講座ニュース（農北）
【一四・四五】コドモのニュース（農北）
【一五・〇〇】子供の時間（東京）不思議問答（子供のテキスト編輯部編）理學博士大島正滿
【一五・一〇】子供の時間（東京）
【一五・一五】講演（農北）北京の生活と支那：・前田泰三
【一五・四五】青年の時間（農北）中堅職員問題（東京）
【一六・〇〇】ニュース
【一六・一〇】子供の時間（東京）
【一六・一五】講演（農北）北京の生活と支那：・前田泰三
【一七・〇〇】ニュース
【一七・一〇】時局講演（東京）
【一七・二〇】ラヂオ體操
【一七・三〇】ニュース（農北）
【一七・四〇】ニュース（農北）
【一七・五〇】ニュース（農北）
【一八・〇〇】初等ドイツ語講座（第二十六講）（農北）西田正一
【一八・一五】家庭講座（第二十六講）（農北）千葉高等女學校教諭・鈴木重光）「秋の野菜料理」（東京）
【一八・三〇】ニュース（農北）
【一八・四五】ロック・ミュージック
【一九・〇〇】ニュース（農北）
【一九・一〇】國際問題に關して（二）山口ロシア語學校教諭・大木正夫）
【一九・三〇】ニュース（農北）
【一九・四五】家庭講座（第二十六講）（農北）千葉高等女學校教諭・鈴木重光）「秋の野菜料理」（東京）
【二〇・一五】家庭講座（第二十六講）（農北）千葉高等女學校教諭・鈴木重光）「秋の野菜料理」（東京）
【二〇・三〇】ニュース（農北）
【二〇・四五】ニュース（農北）
【二一・〇〇】ニュース（農北）
【二一・一〇】臨時ニュース
【二一・二〇】國際問題解説（中等科第十四講（文部省）國中市茶公學校井口榮人）
【二一・三〇】ニュース（農北）
【二一・四〇】ニュース（農北）
【二一・五〇】ニュース（農北）
【二二・〇〇】ニュース（農北）
【二二・一〇】ニュース（農北）
【二二・二〇】ニュース（農北）
【二二・三〇】ニュース（農北）
【二二・四〇】ニュース（農北）
【二二・五〇】ニュース（農北）
【二三・〇〇】ニュース（農北）
【二三・一〇】ニュース（農北）
【二三・二〇】ニュース（農北）
【二三・三〇】ニュース（農北）
【二三・四〇】ニュース（農北）
【二三・五〇】ニュース（農北）
【二四・〇〇】ニュース（農北）
【二四・一〇】ニュース（農北）
【二四・二〇】ニュース（農北）
【二四・三〇】ニュース（農北）
【二四・四〇】ニュース（農北）
【二四・五〇】ニュース（農北）
【二五・〇〇】ニュース（農北）
【二五・一〇】ニュース（農北）
【二五・二〇】ニュース（農北）
【二五・三〇】ニュース（農北）
【二五・四〇】ニュース（農北）
【二五・五〇】ニュース（農北）
【二六・〇〇】ニュース（農北）
【二六・一〇】ニュース（農北）
【二六・二〇】ニュース（農北）
【二六・三〇】ニュース（農北）
【二六・四〇】ニュース（農北）
【二六・五〇】ニュース（農北）
【二七・〇〇】ニュース（農北）
【二七・一〇】ニュース（農北）
【二七・二〇】ニュース（農北）
【二七・三〇】ニュース（農北）
【二七・四〇】ニュース（農北）
【二七・五〇】ニュース（農北）
【二八・〇〇】ニュース（農北）
【二八・一〇】ニュース（農北）
【二八・二〇】ニュース（農北）
【二八・三〇】ニュース（農北）
【二八・四〇】ニュース（農北）
【二八・五〇】ニュース（農北）
【二九・〇〇】ニュース（農北）
【二九・一〇】ニュース（農北）
【二九・二〇】ニュース（農北）
【二九・三〇】ニュース（農北）
【二九・四〇】ニュース（農北）
【二九・五〇】ニュース（農北）
【三〇・〇〇】ニュース（農北）
【三〇・一〇】ニュース（農北）
【三〇・二〇】ニュース（農北）
【三〇・三〇】ニュース（農北）
【三〇・四〇】ニュース（農北）
【三〇・五〇】ニュース（農北）
【三一・〇〇】ニュース（農北）
【三一・一〇】ニュース（農北）
【三一・二〇】ニュース（農北）
【三一・三〇】ニュース（農北）
【三一・四〇】ニュース（農北）
【三一・五〇】ニュース（農北）
【三二・〇〇】ニュース（農北）
【三二・一〇】ニュース（農北）
【三二・二〇】ニュース（農北）
【三二・三〇】ニュース（農北）
【三二・四〇】ニュース（農北）
【三二・五〇】ニュース（農北）
【三三・〇〇】ニュース（農北）
【三三・一〇】ニュース（農北）
【三三・二〇】ニュース（農北）
【三三・三〇】ニュース（農北）
【三三・四〇】ニュース（農北）
【三三・五〇】ニュース（農北）
【三四・〇〇】ニュース（農北）
【三四・一〇】ニュース（農北）
【三四・二〇】ニュース（農北）
【三四・三〇】ニュース（農北）
【三四・四〇】ニュース（農北）
【三四・五〇】ニュース（農北）
【三五・〇〇】ニュース（農北）
【三五・一〇】ニュース（農北）
【三五・二〇】ニュース（農北）
【三五・三〇】ニュース（農北）
【三五・四〇】ニュース（農北）
【三五・五〇】ニュース（農北）
【三六・〇〇】ニュース（農北）
【三六・一〇】ニュース（農北）
【三六・二〇】ニュース（農北）
【三六・三〇】ニュース（農北）
【三六・四〇】ニュース（農北）
【三六・五〇】ニュース（農北）
【三七・〇〇】ニュース（農北）
【三七・一〇】ニュース（農北）
【三七・二〇】ニュース（農北）
【三七・三〇】ニュース（農北）
【三七・四〇】ニュース（農北）
【三七・五〇】ニュース（農北）
【三八・〇〇】ニュース（農北）
【三八・一〇】ニュース（農北）
【三八・二〇】ニュース（農北）
【三八・三〇】ニュース（農北）
【三八・四〇】ニュース（農北）
【三八・五〇】ニュース（農北）
【三九・〇〇】ニュース（農北）
【三九・一〇】ニュース（農北）
【三九・二〇】ニュース（農北）
【三九・三〇】ニュース（農北）
【三九・四〇】ニュース（農北）
【三九・五〇】ニュース（農北）
【四〇・〇〇】ニュース（農北）
【四〇・一〇】ニュース（農北）
【四〇・二〇】ニュース（農北）
【四〇・三〇】ニュース（農北）
【四〇・四〇】ニュース（農北）
【四〇・五〇】ニュース（農北）
【四一・〇〇】ニュース（農北）
【四一・一〇】ニュース（農北）
【四一・二〇】ニュース（農北）
【四一・三〇】ニュース（農北）
【四一・四〇】ニュース（農北）
【四一・五〇】ニュース（農北）
【四二・〇〇】ニュース（農北）
【四二・一〇】ニュース（農北）
【四二・二〇】ニュース（農北）
【四二・三〇】ニュース（農北）
【四二・四〇】ニュース（農北）
【四二・五〇】ニュース（農北）
【四三・〇〇】ニュース（農北）
【四三・一〇】ニュース（農北）
【四三・二〇】ニュース（農北）
【四三・三〇】ニュース（農北）
【四三・四〇】ニュース（農北）
【四三・五〇】ニュース（農北）
【四四・〇〇】ニュース（農北）
【四四・一〇】ニュース（農北）
【四四・二〇】ニュース（農北）
【四四・三〇】ニュース（農北）
【四四・四〇】ニュース（農北）
【四四・五〇】ニュース（農北）
【四五・〇〇】ニュース（農北）
【四五・一〇】ニュース（農北）
【四五・二〇】ニュース（農北）
【四五・三〇】ニュース（農北）
【四五・四〇】ニュース（農北）
【四五・五〇】ニュース（農北）
【四六・〇〇】ニュース（農北）
【四六・一〇】ニュース（農北）
【四六・二〇】ニュース（農北）
【四六・三〇】ニュース（農北）
【四六・四〇】ニュース（農北）
【四六・五〇】ニュース（農北）
【四七・〇〇】ニュース（農北）
【四七・一〇】ニュース（農北）
【四七・二〇】ニュース（農北）
【四七・三〇】ニュース（農北）
【四七・四〇】ニュース（農北）
【四七・五〇】ニュース（農北）
【四八・〇〇】ニュース（農北）
【四八・一〇】ニュース（農北）
【四八・二〇】ニュース（農北）
【四八・三〇】ニュース（農北）
【四八・四〇】ニュース（農北）
【四八・五〇】ニュース（農北）
【四九・〇〇】ニュース（農北）
【四九・一〇】ニュース（農北）
【四九・二〇】ニュース（農北）
【四九・三〇】ニュース（農北）
【四九・四〇】ニュース（農北）
【四九・五〇】ニュース（農北）
【五〇・〇〇】ニュース（農北）
【五〇・一〇】ニュース（農北）
【五〇・二〇】ニュース（農北）
【五〇・三〇】ニュース（農北）
【五〇・四〇】ニュース（農北）
【五〇・五〇】ニュース（農北）
【五一・〇〇】ニュース（農北）
【五一・一〇】ニュース（農北）
【五一・二〇】ニュース（農北）
【五一・三〇】ニュース（農北）
【五一・四〇】ニュース（農北）
【五一・五〇】ニュース（農北）
【五二・〇〇】ニュース（農北）
【五二・一〇】ニュース（農北）
【五二・二〇】ニュース（農北）
【五二・三〇】ニュース（農北）
【五二・四〇】ニュース（農北）
【五二・五〇】ニュース（農北）
【五三・〇〇】ニュース（農北）
【五三・一〇】ニュース（農北）
【五三・二〇】ニュース（農北）
【五三・三〇】ニュース（農北）
【五三・四〇】ニュース（農北）
【五三・五〇】ニュース（農北）
【五四・〇〇】ニュース（農北）
【五四・一〇】ニュース（農北）
【五四・二〇】ニュース（農北）
【五四・三〇】ニュース（農北）
【五四・四〇】ニュース（農北）
【五四・五〇】ニュース（農北）
【五五・〇〇】ニュース（農北）
【五五・一〇】ニュース（農北）
【五五・二〇】ニュース（農北）
【五五・三〇】ニュース（農北）
【五五・四〇】ニュース（農北）
【五五・五〇】ニュース（農北）
【五六・〇〇】ニュース（農北）
【五六・一〇】ニュース（農北）
【五六・二〇】ニュース（農北）
【五六・三〇】ニュース（農北）
【五六・四〇】ニュース（農北）
【五六・五〇】ニュース（農北）
【五七・〇〇】ニュース（農北）
【五七・一〇】ニュース（農北）
【五七・二〇】ニュース（農北）
【五七・三〇】ニュース（農北）
【五七・四〇】ニュース（農北）
【五七・五〇】ニュース（農北）
【五八・〇〇】ニュース（農北）
【五八・一〇】ニュース（農北）
【五八・二〇】ニュース（農北）
【五八・三〇】ニュース（農北）
【五八・四〇】ニュース（農北）
【五八・五〇】ニュース（農北）
【五九・〇〇】ニュース（農北）
【五九・一〇】ニュース（農北）
【五九・二〇】ニュース（農北）
【五九・三〇】ニュース（農北）
【五九・四〇】ニュース（農北）
【五九・五〇】ニュース（農北）
【六〇・〇〇】ニュース（農北）
【六〇・一〇】ニュース（農北）
【六〇・二〇】ニュース（農北）
【六〇・三〇】ニュース（農北）
【六〇・四〇】ニュース（農北）
【六〇・五〇】ニュース（農北）

科學小話

太平洋の水深面は平均に對して數インチ内外の變化を來す。例へばシヤルでは冬の間高く、春と夏には低くなる

×　×

ゴムの木にふれると我々には何だがグニヤグニヤのやうな感じだが實物は實通の硬木同樣硬い

一科學小話

太平洋の水深面は平均に對して數インチ内外の變化を來す。例へばシヤルでは冬の間高く、春と夏には低くなる

×　×

ゴムの木にふれると我々には何だがグニヤグニヤのやうな感じだが實物は實通の硬木同樣硬い

夜

【一九・〇〇】子供の時間（東京）不思議問答（子供のテキスト編輯部編）理學博士大島正滿
【一九・一〇】子供の時間（東京）
【一九・一五】講演（農北）北京の生活と支那：・前田泰三
【一九・四五】青年の時間（農北）中堅職員問題（東京）
【二〇・〇〇】ニュース
【二〇・一〇】國際問題解説（中等科第十四講（文部省）國中市茶公學校井口榮人）
【二〇・二〇】ニュース
【二〇・三〇】ラヂオ體操
【二〇・四〇】ニュース
【二〇・五〇】ニュース
【二一・〇〇】ニュース
【二一・一〇】ニュース
【二一・二〇】ニュース
【二一・三〇】ニュース
【二一・四〇】ニュース
【二一・五〇】ニュース
【二二・〇〇】ニュース
【二二・一〇】ニュース
【二二・二〇】ニュース
【二二・三〇】ニュース
【二二・四〇】ニュース
【二二・五〇】ニュース
【二三・〇〇】ニュース
【二三・一〇】ニュース
【二三・二〇】ニュース
【二三・三〇】ニュース
【二三・四〇】ニュース
【二三・五〇】ニュース
【二四・〇〇】ニュース
【二四・一〇】ニュース
【二四・二〇】ニュース
【二四・三〇】ニュース
【二四・四〇】ニュース
【二四・五〇】ニュース
【二五・〇〇】ニュース
【二五・一〇】ニュース
【二五・二〇】ニュース
【二五・三〇】ニュース
【二五・四〇】ニュース
【二五・五〇】ニュース
【二六・〇〇】ニュース
【二六・一〇】ニュース
【二六・二〇】ニュース
【二六・三〇】ニュース
【二六・四〇】ニュース
【二六・五〇】ニュース
【二七・〇〇】ニュース
【二七・一〇】ニュース
【二七・二〇】ニュース
【二七・三〇】ニュース
【二七・四〇】ニュース
【二七・五〇】ニュース
【二八・〇〇】ニュース
【二八・一〇】ニュース
【二八・二〇】ニュース
【二八・三〇】ニュース
【二八・四〇】ニュース
【二八・五〇】ニュース
【二九・〇〇】ニュース
【二九・一〇】ニュース
【二九・二〇】ニュース
【二九・三〇】ニュース
【二九・四〇】ニュース
【二九・五〇】ニュース
【三〇・〇〇】ニュース
【三〇・一〇】ニュース
【三〇・二〇】ニュース
【三〇・三〇】ニュース
【三〇・四〇】ニュース
【三〇・五〇】ニュース
【三一・〇〇】ニュース
【三一・一〇】ニュース
【三一・二〇】ニュース
【三一・三〇】ニュース
【三一・四〇】ニュース
【三一・五〇】ニュース
【三二・〇〇】ニュース
【三二・一〇】ニュース
【三二・二〇】ニュース
【三二・三〇】ニュース
【三二・四〇】ニュース
【三二・五〇】ニュース
【三三・〇〇】ニュース
【三三・一〇】ニュース
【三三・二〇】ニュース
【三三・三〇】ニュース
【三三・四〇】ニュース
【三三・五〇】ニュース
【三四・〇〇】ニュース
【三四・一〇】ニュース
【三四・二〇】ニュース
【三四・三〇】ニュース
【三四・四〇】ニュース
【三四・五〇】ニュース
【三五・〇〇】ニュース
【三五・一〇】ニュース
【三五・二〇】ニュース
【三五・三〇】ニュース
【三五・四〇】ニュース
【三五・五〇】ニュース
【三六・〇〇】ニュース
【三六・一〇】ニュース
【三六・二〇】ニュース
【三六・三〇】ニュース
【三六・四〇】ニュース
【三六・五〇】ニュース
【三七・〇〇】ニュース
【三七・一〇】ニュース
【三七・二〇】ニュース
【三七・三〇】ニュース
【三七・四〇】ニュース
【三七・五〇】ニュース
【三八・〇〇】ニュース
【三八・一〇】ニュース
【三八・二〇】ニュース
【三八・三〇】ニュース
【三八・四〇】ニュース
【三八・五〇】ニュース
【三九・〇〇】ニュース
【三九・一〇】ニュース
【三九・二〇】ニュース
【三九・三〇】ニュース
【三九・四〇】ニュース
【三九・五〇】ニュース
【四〇・〇〇】ニュース
【四〇・一〇】ニュース
【四〇・二〇】ニュース
【四〇・三〇】ニュース
【四〇・四〇】ニュース
【四〇・五〇】ニュース
【四一・〇〇】ニュース
【四一・一〇】ニュース
【四一・二〇】ニュース
【四一・三〇】ニュース
【四一・四〇】ニュース
【四一・五〇】ニュース
【四二・〇〇】ニュース
【四二・一〇】ニュース
【四二・二〇】ニュース
【四二・三〇】ニュース
【四二・四〇】ニュース
【四二・五〇】ニュース
【四三・〇〇】ニュース
【四三・一〇】ニュース
【四三・二〇】ニュース
【四三・三〇】ニュース
【四三・四〇】ニュース
【四三・五〇】ニュース
【四四・〇〇】ニュース
【四四・一〇】ニュース
【四四・二〇】ニュース
【四四・三〇】ニュース
【四四・四〇】ニュース
【四四・五〇】ニュース
【四五・〇〇】ニュース
【四五・一〇】ニュース
【四五・二〇】ニュース
【四五・三〇】ニュース
【四五・四〇】ニュース
【四五・五〇】ニュース
【四六・〇〇】ニュース
【四六・一〇】ニュース
【四六・二〇】ニュース
【四六・三〇】ニュース
【四六・四〇】ニュース
【四六・五〇】ニュース
【四七・〇〇】ニュース
【四七・一〇】ニュース
【四七・二〇】ニュース
【四七・三〇】ニュース
【四七・四〇】ニュース
【四七・五〇】ニュース
【四八・〇〇】ニュース
【四八・一〇】ニュース
【四八・二〇】ニュース
【四八・三〇】ニュース
【四八・四〇】ニュース
【四八・五〇】ニュース
【四九・〇〇】ニュース
【四九・一〇】ニュース
【四九・二〇】ニュース
【四九・三〇】ニュース
【四九・四〇】ニュース
【四九・五〇】ニュース
【五〇・〇〇】ニュース
【五〇・一〇】ニュース
【五〇・二〇】ニュース
【五〇・三〇】ニュース
【五〇・四〇】ニュース
【五〇・五〇】ニュース
【五一・〇〇】ニュース
【五一・一〇】ニュース
【五一・二〇】ニュース
【五一・三〇】ニュース
【五一・四〇】ニュース
【五一・五〇】ニュース
【五二・〇〇】ニュース
【五二・一〇】ニュース
【五二・二〇】ニュース
【五二・三〇】ニュース
【五二・四〇】ニュース
【五二・五〇】ニュース
【五三・〇〇】ニュース
【五三・一〇】ニュース
【五三・二〇】ニュース
【五三・三〇】ニュース
【五三・四〇】ニュース
【五三・五〇】ニュース
【五四・〇〇】ニュース
【五四・一〇】ニュース
【五四・二〇】ニュース
【五四・三〇】ニュース
【五四・四〇】ニュース
【五四・五〇】ニュース
【五五・〇〇】ニュース
【五五・一〇】ニュース
【五五・二〇】ニュース
【五五・三〇】ニュース
【五五・四〇】ニュース
【五五・五〇】ニュース
【五六・〇〇】ニュース
【五六・一〇】ニュース
【五六・二〇】ニュース
【五六・三〇】ニュース
【五六・四〇】ニュース
【五六・五〇】ニュース
【五七・〇〇】ニュース
【五七・一〇】ニュース
【五七・二〇】ニュース
【五七・三〇】ニュース
【五七・四〇】ニュース
【五七・五〇】ニュース
【五八・〇〇】ニュース
【五八・一〇】ニュース
【五八・二〇】ニュース
【五八・三〇】ニュース
【五八・四〇】ニュース
【五八・五〇】ニュース
【五九・〇〇】ニュース
【五九・一〇】ニュース
【五九・二〇】ニュース
【五九・三〇】ニュース
【五九・四〇】ニュース
【五九・五〇】ニュース
【六〇・〇〇】ニュース
【六〇・一〇】ニュース
【六〇・二〇】ニュース
【六〇・三〇】ニュース
【六〇・四〇】ニュース
【六〇・五〇】ニュース

不思議問答

理學博士　大島　正滿

○海から魚をとつてなぜへらないのでせう

○生物はいつ頃頃に現はれたのでせう

○人類はジヤバ原方で生れたのでせうか

○ゴビの沙漠にうもして巨獣の化石が發見されるのですか

○寒くなるとなぜいびきをかくのでせうか

今日の放送はお答へいたします

特別講演（一二〇回）

商工次官　永田秀次郎

△貿易の振興策に就て

瓦斯は支那事變發發以來重要なる工業燃料として非常に使用が增加した爲一般家庭用瓦斯の節約を勵行して之を軍需産業方面に振向くる發發瓦斯事業者並に需用者に於て自發的に瓦斯の節約發等を行つて來たが石炭の需給關係は益々不圓滑を感ぜられるに至つたので瓦斯の消費規定を改正の上更に强化する爲去る十月廿日附を以て瓦斯事業者に對し一般個人需要に關する臨時措置法に基く命令を發し十一月一日より之を實施することとなつた、國民生活と瓦斯事業者の苦衷に基き瓦斯の節約に關する計畫を定め商工大臣の承認を經て之を實行することになつたので右の結果企業瓦斯用瓦斯の節約率を定めて各需用者の毎月の瓦斯の使用量を限定するのであるが右は法律の命ずる所に從ひ國民生活の安定と國防の强化に關する國策の線に副ふ爲めであるから國民各位の協力を望む

管絃樂（八〇〇）

指揮　大木正夫
管絃樂　NHK管絃樂團
合唱　グオーカル・フオーブ
曲目　山本　直忠　岸上　學　三島一代美　栗山　學　安英

同位元素の分離に新方法

ダブーニヤ大學のジユー・ビロー・エ教授及びシー・スカースール・ロー・エ博士等は一日のフイジカル・ジヤーナル誌に同位元素分離に關し新方法を發表したが、その要旨は次の如くである

普通の化學的方法では分離できないが、その原子量の異る點を應用して各國の研究者がそれぞれ效果的な分離法を發明せんものと努力してゐる。同位元素が物理化學の分野において重要視されてゐることは言ふまでもないが、生理學の方面においても人間生活上大きな手掛りを與へるもので、すでに從來幾種かの元素の同位元素が發見されてゐる。

同位元素は化學的性質が同樣であるため、普通の化學的方法では分離できないが、その原子量の異る點を應用して各國の研究者がそれぞれ效果的な分離法を發明せんものと努力してゐる。同位元素が物理化學の分野において重要視されてゐることは言ふまでもないが、生理學の方面においても人間生活上大きな手掛りを與へるもので、すでに從來幾種かの元素の同位元素が發見されてゐる。

現在同位元素の分離には巨大な設備を必要とするが、現在ユーレー教授が用ひてゐるものは數トンのものであつて、これを分離するには數百萬圓の設備を必要とするが、ユーレー教授は同位元素の研究に對し一九三四年度のノーベル賞を受賞したほどであるから、この研究が如何に重要視されてゐるかを知ることができるであらう。

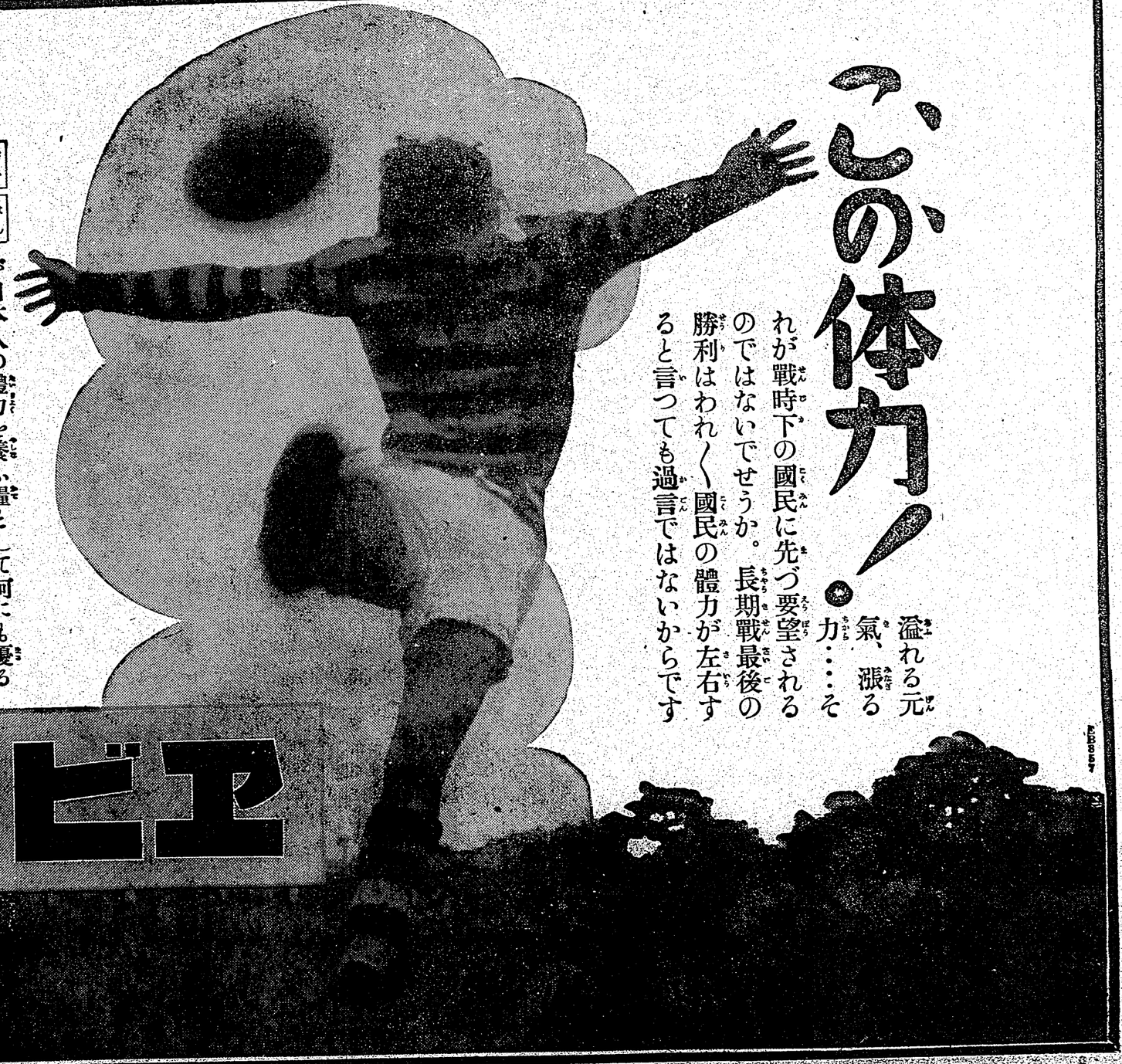

（二種郵便物認可）　昭和十四年十一月七日（火曜日）　臺灣日日新報　第一万四千二百四十一號　（五）

馬來の支那苦力
漸く聖戰を認識
逃げ出した會社へ續々復歸
輝く正義日本

【高雄電話】高雄市内某所に入つた暗電に依れば馬來半島海峽植民地の日本人苦力四千人は支那事變勃發する や新政權の實現に眩惑されて全員同會社を逃亡したのであるが其の後支那人苦力が日本の眞意を解するに至り續々會社に復歸し現在では既に千五百餘名が作業に從事して居る

殉職警官
招魂祭
十一日北斗郡で

【北斗電話】台中州北斗郡では明治三十一年十月十三日於日露出征小隊長陸軍歩兵少尉正七位勳六等故小野寺八郎氏外殉職者五十名の為めに擧行されたその英靈に對し恒例により來る十二日北斗庄同庄内原公會堂に於て盛大なる招魂祭を執行する

玉里の明治節

十一月三日明治節を祭祀する花蓮港廳玉里支廳下の各官公署學校團體の校旗に各日の丸の旗を飾へし午前九時より官

五間厝神社祭
奉納催物決定

【新竹電話】新竹市五間厝氏神社祭典は來る十日執行するに當たつては當局に於ては當日一般官民は勿論學校生徒に對し參拜を勵行せしめ又當日は午後七時より公會堂に於て大越市長、熊谷警察課長、陳參事、保甲聯合會員等五十餘名出席して開催、大越市長の挨拶に次いで熊谷警察課長より祭典の意義に關し懇切なる講話あり、尚ほ當日の催物として、(一)演藝、餘興、(二)煙火打上、(三)提灯行列、(四)餘興、(五)煙火打上、(六)提灯行列等の順序にて午後八時より新竹公會堂に於て開催する筈である

戸別訪問禁止
理想選擧委員會結成

【臺南電話】臺南市に於ける市役所、警察署各官廳主催の選擧啓發會は五日午後七時半より公會堂に於て大越市長、熊谷警察課長、陳參事及び保甲聯合會員等五十餘名出席して開催、大越市長の挨拶に次いで熊谷警察課長より「理想選擧の實現に關し」懇切なる講話あり、尚ほ當日の議事に移り(一)選擧取締の講習會を開催すること、(二)理想選擧委員會結成の件を附議一同異議なく可決、引續き阜川市議會の動議に依り臺南市理想選擧委員會結成の件を滿場一致可決、委員の指名を待つて阜川議長より左記委員を發表

【臺南電話】臺南市に於ける市役所、警察署各官廳主催の選擧啓發會は五日午後七時半より公會堂に於て大越市長、熊谷警察課長、陳參事及び保甲聯合會員等五十餘名出席して開催、大越市長の挨拶に次いで熊谷警察課長より「理想選擧の實現に關し」懇切なる講話あり、尚ほ當日の議事に移り(一)選擧取締の講習會を開催すること、(二)理想選擧委員會結成の件を附議一同異議なく可決、引續き阜川議長の動議に依り臺南市理想選擧委員會結成の件を滿場一致可決、委員の指名を待つて阜川議長より左記委員を發表

選擧事務研究會

【東港電話】高雄州東港郡では第一回地方議員選擧に當り選擧事務の研究を爲すことを目的として同郡内各庄長、各庄助役、各庄書記、各庄收入役、各庄會計主任、各庄區長、各庄保正

日本少女歌劇東座公演

絢爛多彩の豪華

(一) プログラム

日少文藝部特輯

(二) ショオ・ブルース祭

（全十七齣）

石垣意久夫作並に演出

(三) 名月本曾まつり

（全八景）

まげもの　ファース

グランドレヴユー（堺千代子振付）

(四) 彌次喜多 世界に告ぐ

（全二十二景）

(五) 愛國行進曲

（全十一景）

アメリカ　丹下左膳（九カット）

十一月十一日、十二日、十三日
三日間限り午後六時より
但し十二日日曜日晝夜二回公演

臺北市公會堂

入場料　指定席　一圓五十錢
普通席　一圓三十錢
小學生　五十錢

（團體御相談に應じます）

以下全島主要都市巡演日程表

十一月十六日　彰化市　彰化座
十一月十七日　臺中市　臺中座
十一月十八日　臺中市　臺中座
十一月十九日　古市　宮古座
十一月廿二日　屏東市　屏東座
十一月廿三日　高雄市　高雄館
十一月廿五日　嘉義市　嘉義座
十一月廿六日　員林街　員林舞臺
十一月廿七日　新竹市　新竹劇場
十一月廿八日　高雄市　高雄館
十二月一日　嘉義市　嘉義座
十二月二日　員林街　員林舞臺
十二月三日　新竹市　新竹劇場
十二月四日　新竹市　新竹劇場
十二月五日　新竹市　新竹劇場

特別出演
日少管絃樂團
指揮　埴村忠雄

今ノ仁丹　五十錢分に

体育容器

添附進呈中

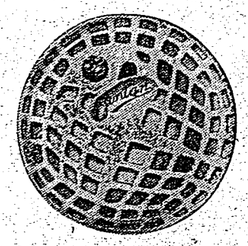

(第三種郵便物認可)　昭和十四年十一月七日（火曜日）　臺灣日日新報　第一万四千二百四十一號　(七)

戸別訪問の廢止を 數氏は絶對に反對

きのふ南、北兩署の打合せ會

戸別訪問廢止其他立候補者の選定事項について警察當局の意向を諒せしむる目的を以て開催された台北南、北兩署主催の打合會は六日午後五時より公會堂「飛鳥廳」に於て江花州協等關係、東南、伊東北兩署長以下係員關係、現市議員石原氏外六名の出場する人々が明かにされた訳であるが、先づ伊東北署長の挨拶に續いて江花署長は諸般の選定の經過を述べて戸別訪問廢止申合せの根據をなしに對し、引續き石原氏が六項目の理由を以て理論に基く絶對反對を唱々と開陳、其他數氏も反對意向を表明、其他二、三の質問あって江花署長は「今回の戸別訪問廢止は法律に先立つて一つの心意氣を示すものである」とてそのよって來るところを説明、警察當局は以て政治的運動の絶滅に關し一般民衆の協力を要望し午後九時散會した

會合に

よつて來らるべき選擧戰に出場する人々が明かにされた訳であるが、先づ伊東北署長の挨拶に續いて江花署長は諸般の選定の經過を述べて戸別訪問廢止申合せの根據をなしに對し、引續き石原氏が六項目の理由を以て理論に基く絶對反對を唱々と開陳、其他數氏も反對意向を表明、其他二、三の質問あって江花署長は「今回の戸別訪問廢止は法律に先立つて一つの心意氣を示すものである」とてそのよって來るところを説明、警察當局は以て政治的運動の絶滅に關し一般民衆の協力を要望し午後九時散會した

當局より提示した 協定事項の主なる原案

運動員、十五人、單獨ありたる場合と雖も通じて廿一人
看板標準、立看板長サ二尺七寸三寸五〇以下、吊札は長サ九寸一個以下、一人に付き二百以下
運動員の資格制限　經費料一金二円以內、宿料一泊七円以內、茶代祝儀を含む、茶菓料一人一日二十五錢以內、船車馬賃各實費又は公認額以內
勞務者の日當　一日に付二円以內　賄付一日一円二十錢以內
他は第一回の場合と同樣である

官選の市街庄議員 臺北州で候補者を審議

基隆署であす 座談會

【基隆電話】基隆警察署では八日午後一時から警察署に當市現市會議員並に立候補員又は著名の參集を求め「選擧に關係ある市政の現狀」に關する懇談會を開催の市議員候補者の出馬を云々との噂を聞き現議員の中より理想選擧の萬全を期する爲同署長の發意で今回の懇談會を開催したる模樣である

空氣を

さへ壓せしめた

兩神社御造營奉賛會市分會の打合會

【臺北電話】神社御造營奉賛會臺北市分會では六日午後一時より公會堂に於て評議部打合會を開催、來る奉賛會總會の大口割當に付いて種々協議を行ひ同四時半終了した

廣東神社の移轉鎭座祭

泣きながら突擊する ソ聯軍の步兵部隊

ノモンハン事件の 參加將校座談會 (二)

林大尉　敵は我が自動車化の數力を知らないので戰鬪になつて來たがこうびどくやられたので七月六日以後ノロ高地に姿を見せなかった、七月十四日ノロ高地の敵を殲滅、戰線を整理して來たが敵は十五、十六、十七、十八に亘つて逐次に敵が增加、再び攻撃して來たが我が陣地には決して近接して來ない、而も敵砲の射程外から敵の陣にかくれて盛んに射撃して來た

白木參謀　若い時分入營、運動會の相撲で七月二日頃は運動會で戰車が後方から全速力で駈けて來るので エンヂンも總行然も緩天下に加速されて戰車自體の潛在性は相當高度となるもので火器力をは效力を發揮したがそ の後、特久戰となると戰車の行動も自由のやうに過激でなく而も重砲を使用してゐる關係で火器が多くなつた

梓大尉　七月二十八日午前五時頃偵察してゐた敵の戰車を發見、火器隊と五本程併つけたが敵目だ上にたので、加勢されてゐない停止中の戰車は盡つて來ない やうだ

園田中尉　七月二十三日ノロ高地の敵が數して來たがその時はエンヂンを止めて戰車隊だけ併つてゐた

梓大尉　八月二十九日の夜山縣部隊の歩兵は四地に戰車の円陣を發見、トラックに殺んでゐつた敵ガソリンをぶん取つて逃げる敵が油斷になつてゐるの でそこに火をつけてぶつかけた 上野中尉　火焰放射器や○○も敵力を發揮せず全に機能を發揮して戰車自體もつて戰車目掛けて ぶつ放した 奴十もある、七月二日頃事敵やつて來た戰車も五、六日頃は百メートル位迄敵地に近接してトラックに乘つてさつさと逃げてしまつた 敵砲兵の遠距離射撃は 命中率が下手だから 當らない

草葉大尉　敵の砲兵はどうですか

石川大尉　敵の砲兵は 一回に一門宛發射するので 發射音を聞いてから 彈丸の飛來迄に一分間位あるから 其の間に地上に伏せる事が出來る、ソ聯軍の砲兵は 三門一斉射撃をやつて 居るので 發射音を聞いてから 彈丸の飛來迄に 三分間位あるから 其の間に地上に伏せる事が出來る

草葉大尉　敵の砲兵は 一回に一門宛發射するので 發射音を聞いてから 彈丸の飛來迄に一分間位あるから 其の間に地上に伏せる事が出來る、ソ聯軍の砲兵は 三門一斉射撃をやつて 居るので 發射音を聞いてから 彈丸の飛來迄に 三分間位あるから 其の間に地上に伏せる事が出來る

神宮大會から

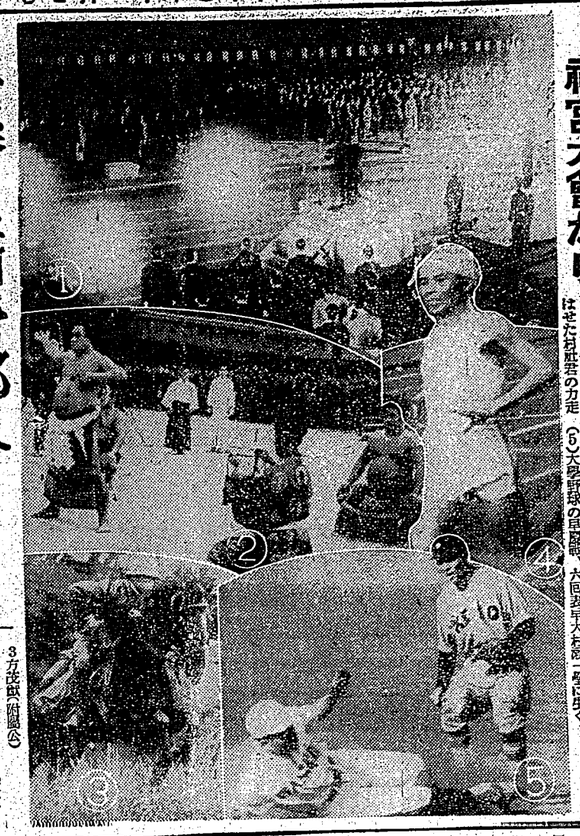

(1)タ刻導入外苑競技場にがる荘厳な開會式　(2)相撲協會主催の土俵入り　(3)秩父宮殿下御台臨の武藏野陸軍飛行學校生徒の分列式　(4)一万米決勝に堂々優勝して陛下を迎へ奉つた村社選手の力走　(5)大學野球の早慶戰、六回裏早大村岡二壘に生く

優勝は新營郡へ

臺南州體育大會了る

【台南電話】台南州體育大會第二日青年明、小公男子、女子並に一般競技は前日に引續き四日午前九時宇より各競技場にて青年團走、婦人團走、少年團走、小公男子、女子並に一般競技を終了、川村會長の挨拶万歳三唱あつて午後四時過解散した、決勝成績左の通り

▲青年團之部

走巾跳　1蔡有全（新營）6米6、2新田國（十六）、3原清木（臺南）

棒高跳　1蔡有全（新營）3米、2新田國（十六）、3原清木（臺南）

走幅跳　（二百米）1池田年（新營）31秒1、2園田（北門）、3池源（新營）

百米競走　1和源興（新營）13秒1、2園田（北門）、3池源（新營）

千五百米競走　1池田年（新營）5分38秒6、2池源（新營）、3園田（北門）

千米競走（一部）1新營公4分09秒8、2花園小、3臺南小

（二部）新營公4分38秒6、2末廣公、3臺南小

▲小公女子之部

五十米競走（一部）1伊藤琴子（臺南小）7秒8、2松木しげ（花園小）、3岡野子（明治公）

（二部）JF氏招濱（明治公）7秒8、2長岡百合子（花園小）、3千氏百銀（明治公）

百米競走（二部）1蔡鶴子（善化公）14秒9、2李氏鍋雀（明治公）、3源氏招濱（明治公）

千米競走（一部）1南門小2分34秒1、2末廣公、3安平公

（二部）1明治公4分38秒6、2末廣公、3臺南小

▲小公男子之部

百米競走　1佐藤輝一（花園小）14秒2、2陳岸一郎（進公）3新興氏（明治公）（二部）1張友一（末廣公）13秒6、2木谷進（花園小）、3都世昌（安平公）

五十米競走（一部）1手文顯（新營公）7秒3、2張友一（末廣公）3川名昭二（花園小）

一百米競走（二部）1張友一（末廣公）25秒6、2陳昭安（新營公）

方陸獣（附屬公）

棄走競走　1安平公、2新營公、3花園小7

千米競走（一部）1新營公4分09秒8、2花園小、3臺南小

（二部）新營公4分38秒6、2末廣公、3臺南小

▲小公女子之部

五十米競走（臺南小7秒8、2松木しげ（花園小）、3陳明子（明治公）

（二部）JF氏招濱（明治公）7秒8、2長岡百合子（花園小）、3千氏百銀（明治公）

百米競走（二部）1蔡鶴子（善化公）、2李氏鍋雀（明治公）、3源氏招濱（明治公）

千米競走（一部）1南門小2分34秒1、2末廣公、3安平公

（二部）1明治公4分38秒6、2末廣公、3臺南小

▲一般之部

聯合四百米競走　1東門公48秒1、2臺南小、3進公

▲陸上競技【男子一般】

百米　吉岡　陸軍（大學出）

二百米　山本　陸軍（早大）

四百米　三木　里美（明治出）

八百米　石川　正巳（日大）

千五百米　岡口　晃（逓信）

五千米　郷野　忠一（日大）

一萬米　村越　誠市（全川崎）

高跳　小田　洋水（文大）

三千米障碍物　大神　開陸（日大）

一萬米競歩　和田　英治（横濱青年）

五萬米競歩　和田　英治（横濱青年）

マラソン　吳　東治（鮮銀）

四百米継走　全東京　日大

千五百米継走

走高跳　岡本　三郎（横濱倶樂部）

走幅跳　原田　正夫（日立）

三段跳　原田　正夫（日立）

棒高跳　原人（横濱倶樂部）

砲丸投　西田　泰介（岐阜）

円盤投　宮城　榮二（三重農）

槍投　杉田　登（早大）

十種競技（五種目迄）（神田明治大学）

十種競技（後半）（慶大）

【男子中等學校】

百米　吉野一郎（中京商大）

二百米　越山盛男（福山誠大）

八十米障碍　山下敏夫（中京商大）

四百米継走　中京商大

走高跳　山内　リ（中京商大）

走巾跳　山内　リ（同）

砲丸投　尼崎ラミ（高松高女教）

円盤投　尼崎ラミ（高松高女教）

槍投　矢田　勇子（ANC）

【第二部】

百米競走　1陸軍一二六1砂、2陸軍一二六、3陸軍一二六

千米競走　1陸軍砲2分33秒8、2新營鐵、3臺文部（以下略）

棒高跳　1陸軍部、2陸軍鐵部、3新化鐵、北門部（以下略）

一千米競走　1陸軍鐵部4分22秒4、2新營鐵、3臺文部（以下略）

【陸位競技】

工新營鐵部五十一點、2陸軍部四十八點、3陸軍鐵部四十點、4臺文部二十八點、5北門鐵部二十四點

▲小公男子之部

百米競走（一部）1佐藤輝一（花園小）14秒2、2陳岸一郎（進公）3新興氏（明治公）（二部）1張友一（末廣公）13秒6、2木谷進（花園小）、3都世昌（安平公）

五十米競走（一部）1手文顯（新營公）7秒3、2張友一（末廣公）3川名昭二（花園小）

一百米競走（二部）1張友一（末廣公）25秒6、2陳昭安（新營公）

▲小公女子之部

百米競走（一部）1佐藤輝一（花園小）14秒2、2陳岸一郎（進公）3新興氏（明治公）（二部）1張友一（末廣公）13秒6、2木谷進（花園小）、3都世昌（安平公）

五十米競走（一部）1手文顯（新營公）7秒3、2張友一（末廣公）3川名昭二（花園小）

一百米競走（二部）1張友一（末廣公）25秒6、2陳昭安（新營公）

【男子中等學校】

百米競走　